Vaid viiendik eestlastest saab süüa, mida hing ihkab

POOLA MUUSEUMI USKUMATU VÄIDE: Merevaigutuba on leitud | Ülevaade: riigijuhtide tulud ja võlad
Vaimuhaiged saadetakse sundravile liiga hilja | Viru vangla islamiusuline vang nõuab kambrisse kella

TAAVI LIBE LAHKUB VIKERRAADIOST: parem lühike särav karjäär kui 20 aastat tiksumist

Teet Malsroos

Amputeeritud jalaga sekspomm: OLEN BIOONILINE NAINE!

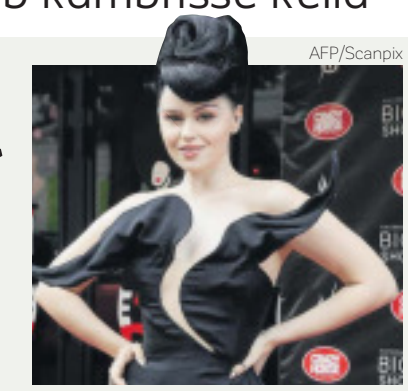

AFP/Scanpix

ohtuleht

Kolmapäev, 12. juuni 2019 | Hind 1,25 €

www.ohtuleht.ee

Stanislav Moškov

EESTI MEES TEENIB VENE MILJONÄRILE VARANDUST

Huko Sild juhib Venemaal suurt pesumajade ketti

eestiloto.ee

Selle nädala ennustatavad jackpot'id

EKSTRA VÕIDUVÕIMALUS 05.06–24.07 80 x 1000 € Bingo loto EXTRA

vikinglotto 3 000 000 €
Müük sulgub kolmapäeval kell 19.00

Bingo loto 12 000 000 €
Müük sulgub kolmapäeval kell 18.00

EUROJACKPOT 54 000 000 €
Müük sulgub reedel kell 20.00

Tähelepanu! Tegemist on hasartmängu reklaamiga. Hasartmäng pole sobiv viis rahaliste probleemide lahendamiseks. Tutvuge reeglitega ja käituge vastutustundlikult!

Justiitsminister Raivo Aeg tahab valimisreklaami keelu tühistada

Justiitsminister Raivo Aeg saatis kooskõlastusringile seaduseelnõu, millega tühistatakse poliitilise välireklaami ja aktiivse valimisagitatsiooni keeld valimispäeval. Justiitsministri sõnul ei täida need keelud tänapäeval oma eesmärki. 2019. aasta riigikogu valimiste eel esitati politseile 47 selgitustaotlust poliitilise välireklaami keelu kohta ning 32 teadet poliitilise välireklaami keelu võimaliku rikkumise kohta. Teine piirang, mida soovitakse kaotada, on valimisagitatsiooni keeld valimispäeval. See on kehtinud 1994. aastast ja ajale jalgu jäänud, kuna üha rohkem inimesi eelhääletab ajal, mil aktiivne agitatsioon on lubatud. **OHTULEHT.EE**

Prokuratuur esitas Marti Kuusikule kahtlustuse

Riigiprokuratuur kinnitas, et EKRE poliitikule Marti Kuusikule esitati eelmisel nädalal kahtlustus kehalises väärkohtlemises. Poolteist päeva ministriametit pidanud Kuusiku suhtes alustati kriminaalmenetlust, kui Eesti Ekspress ja Eesti Päevaleht kirjutasid, et tuttavate väitel on Kuusik aastaid oma endise abikaasa kallal vägivallatsenud. „Mina saan öelda niipalju, et ses kahtlustuse esitamise asjaolus pole midagi dramaatilist, see on menetluses tarvilik samm," ütles Kuusik ERRile antud kommentaaris. EKRE esimees Mart Helme, kes hiljuti väitis, et Kuusiku suhtes tekkinud kahtlused on kokku kukkunud, ei soovinud eile ERRile Kuusikule kahtlustuse esitamist kommenteerida. **OHTULEHT.EE**

Erakogu

Haruldase haigusega tüdrukule on annetatud miljon eurot

Haruldase geenihaigusega Eesti tüdruk **Annabel** (pildil) vajab elu päästmiseks maailma kalleimat ravimit, mis maksab üle 1,7 miljoni euro. Teisipäeval teatas SA Tartu Ülikooli Kliinikumi Lastefond, et keskpäevaks oli kolmekuuse tüdruku raviks kogutud 1 014 254 eurot. Seejuures pole arvestatud neid annetusi, mis tehti tasulisele telefoninumbrile helistades. Need andmed loodab lastefond kätte saada kolmapäeval. Seni suurim annetus on 22 000 eurot. Annetuse tegemiseks vajaliku info leiab veebilehelt www.lastefond.ee. **OHTULEHT.EE**

Gaasiseadmete kontroll saab ilmselt kohustuslikuks

Majandus- ja kommunikatsiooniministeerium valmistab ette määrust, mis jõustumisel nõuab gaasiseadmete kontrolli iga kolme aasta tagant. Eestis on tuhandeid korterelamuid, mille gaasiboilereid pole kunagi kontrollitud. Alates 2015. aastast nõutakse neile seadmetele küll erakorralist auditit, kuid ettevõtteid, kes niisugust auditit teha võivad, on Eestis ainult kaks, kirjutab ERR. Perioodilisi kontrolle saaks teha umbes 20 ettevõtet. **OHTULEHT.EE**

OHTULEHT.EE
loe ja kommenteeri

Juhataja Dannar Leitmaa
Tel 614 4013
dannar.leitmaa@ohtuleht.ee

Mati Hiis

PUHAS EESTI TOIT POLE KÕIGILE KÄTTESAADAV: vaid viiendik eestlastest saab süüa, mida hing ihkab

VAENE RAHVAS: Toiduainetetööstuse liidu juht Sirje Potisepp ütleb, et neid inimesi, kes saavad alati osta seda, mida tahavad, on vaid viiendik.

Ehkki riigikontrolli toiduohutuse audit näitas, et Eesti toit on välismaisest mitu korda puhtam, selgus toiduliidu ostukäitumise uuringust, et kodumaine kaup pole meie inimestele sageli kättesaadav: puudu jääb nii ostujõust kui ka kaubavalikust.

LIINA HALLIK
liina.hallik@ohtuleht.ee

Toiduliidu tellitud ning Emori poolt teoks tehtud ostukäitumise uuring selgitas välja, mille põhjal tarbijad ostuotsuseid langetavad, kui palju oste ette plaanitakse ning kuidas on need trendid viimase aasta jooksul muutunud. Toiduliidu juht Sirje Potisepp märgib, et ehkki 83 protsenti eestlastest eelistab eestimaist, ei suudeta seda alati osta. „Hinges ja südames on eestimaise eelistus suurem kui tegelikes ostudes, mida dikteerib suuresti rahakott."

Talle teeb muret, et Eesti toidu varasemate aastate hinnaeelis on hakanud kaduma. „Ka Eesti toidu hinnad on tõusuteel ning meie tootjatel on selliste suurte põllumajandusriikidega nagu Poola ja Leedu raske konkureerida."

Emori uuringuekspert Aivar Voog lisab, et Eesti kauba ostmist võivad pärssida ka mitmed tegurid – nimelt ei ole kodumaist toitu igas tootekategoorias alati saada. Poodides pakutavas sortimendis on Eesti kaupa vaid 59 protsenti. Ka Voogi sõnul on oluline hinnafaktor. „Kui Eesti kaup maksab kolm korda rohkem, on loomulik, et otsus langetatakse välismaise kasuks."

Potisepa sõnul on Eestis neid, kes saavad alati osta seda, mida tahavad, vaid viiendik. Sama palju on tarbijaid, kes ei või endale ihaldusväärset kaupa pea kunagi lubada, vaid peavad vaatama, mida rahakott välja kannatab. „Ja 60 protsenti on neid, kes otsivad sooduspakkumisi. Koguni pool kõigist toiduainetest müüakse ära sooduspakkumiste ajal."

Tema kinnitusel on inimesed muutunud märksa ratsionaalsemateks. „On näha, et üha rohkem planeeritakse oste ette ning poes käiakse mõnevõrra harvemini. See ei ole nii väga soov ja tahe, vaid eluline vajadus, et kulud ja tulud kattuksid. Ehkki majanduskasv on laes ja öeldakse, et Eesti inimesed ei ole kunagi elanud nii hästi kui praegu, ei ole tarbijate hinnatundlikkus kuhugi kadunud."

Kuigi palgad on tõusnud, ei tunneta inimesed sissetuleku kasvu, sest tõusnud on ka kõik muud kulud. „Eesti inimeste esmatarbekulud moodustavad 46 protsenti sissetulekust, samas kui Euroopa Liidu keskmine on 29 protsenti," sõnab Potisepp. Emori uuringu põhjal osutus hind ostu puhul kõige olulisemaks faktoriks juustu, õlu, värske sealiha ja valmis lihatoodete puhul. Vähem kaaluti seda puljongi, värskete salatite ning kondiitritoodete ja jahu ostul. Konkreetset tootemarki eelistati jahu, ketšupi ja piima ostmisel. Kondiitritoodete, smuutide ja valmistoitude ostmisel tootemarki ei kaalutud ning otsus tehti poeriiuli juures.

Poes käiakse harvem

Voog märgib, et kui kümmekond aastat tagasi käidi poes ligi viis korda nädalas, siis nüüd on see langenud kahele–kolmele korrale nädalas. Sageli minnakse toidukauplusse veelgi harvem. Ostetakse ikka sama kaupa, mis aastaid tagasi. Voogi sõnul planeeritakse endiselt pea 100 protsenti ette piimatoodete ja leivasaiatoodete ostmist. „Planeerima on hakatud ka valmistoitude ostu, mis varem oli eranditult impulsiivne. Impulsiivselt ostetakse senini maiustusi ja pagaritooteid. Samas on planeeritud ostuks muutunud õlu, mida veel neli–viis aastat tagasi haarati poest kaasa impulsi ajel."

Kui planeeritud ostu puhul on tähtis harjumus, konkreetse toote maitse, usaldusväärne kaubamärk, koostis, tervislikkus, aga ka odavaim hind, siis impulsiivostude puhul mängib peale soodsa hinna rolli toidu värskus, säilivusaeg ning soov proovida midagi uut. Samas ei maksa tootjatel uudsusega ka liiale minna. „Oli periood, kus jogurteid tehti väga ootamatutes maitsekooslustes, et huvi äratada," märgib Voog. „Aga inimesed ostavad enamasti ikka kahte–kolme maitset. Kunstlikult variatiivsuse ülevalhoidmine on kulukas."

Eestlane eelistab traditsioonilist toitu

„Traditsioonilised maitsed on endistviisi au sees," sõnab COOPi turundusjuht Andres Lember, kelle sõnul ei maksa fookust kaotada väikeste, kuid häälekate kliendigruppide nõudmiste peale. „2018. aastal müüsime majoneesisalateid 2262 tonni ja toorsalateid 629 tonni. Eesti inimene lihtsalt armastab klassikalist kartulisalatit." Lemberi sõnul kasvas mullu kõige rohkem valmistoidu ostmine (16 protsenti), ent tunamullusest enam osteti ka puu- ja juurvilju ning leibasaia. „Loodetavasti ostetakse puu- ja juurvilju ka pärast toiduohutusauditi avaldamist," muigab toiduliidu juht Sirje Potisepp „Kes kardab, ostku Eesti puu- ja juurvilju. Neid kontrollitakse kogu aeg ja need on puhtamad. Ja toituge mitmekesiselt. Ei ole vaja süüa viis kilo viinamarju."

PRESIDENT ILVES: minister Kingo räägib rumalusi

IT- ja väliskaubandusminister Kert Kingo (pildil) ütles esmaspäeval Vikerraadio saates „Uudis+", et jälgib välisreisidel ainult eesti keeles kõneldes Lennart Meri eeskuju. President Toomas Hendrik Ilves (pildil) nimetab seda valeks.

EKRE liikmelt Kert Kingolt küsiti raadiosaates 24. mail Postimehes ilmunud artikli kohta, milles kirjutati, et vastne minister kavatseb välisreisidel käia võimalikult vähe ning kui tõesti peab minema, räägib ainult eesti keeles, kasutades suhtlemiseks tõlki.

„Juhin tähelepanu, et president Lennart Meri rääkis alati eesti keeles – vaatamata sellele, et ta valdas veel kolme või nelja keelt. Võõrkeeles suhtles ainult nende isikutega, keda ta väga hästi tundis ja kes olid ta head sõbrad," põhjendas Kingo.

Teet Malsroos

Ta lisas: „Ma ei leia, et eesti keeles suhtlemine oleks midagi valet, sest tegu on spetsiifilise sõnavaraga," põhjendas Kingo. „Selleks, et ei tekiks olukorda, kus tõlkes läheks kaduma olulisi vestluse detaile, on ainuõige ja väga vastutustundlik suhelda tõlgi vahendusel, et saada selge ülevaade."

Tiit Tamme

President Toomas Hendrik Ilves peab Kingo väidet, nagu oleks president Lennart Meri rääkinud välismaal vaid eesti keeles, naeruväärseks.

„On rumal väita midagi, mis pole üksnes vale, vaid on ka nii hõlpsasti ümberlükatav. Kümned Eesti diplomaadid, kes läbi aastate president Meri saatsid, võivad kinnitada, et väide on absoluutselt vale," säutsus Ilves Twitteris.

Ta töötas koos Meriga aastatel 1990–2001. „Kõik, kes temaga koos töötasid, teadsid, et ta rääkis alati oma vestluskaaslase keeles või siis inglise keeles, kui viimane ei olnud prantsuse, saksa, vene või soome keele kõneleja."

Twitteri-lõimes nõustub Ilvesega ka Briti ajakirjanik Edward Lucas. „Ma tundsin president Meri päris hästi. See on tõeline mõttetus, Toomas Ilvesel on õigus," säutsus ta.

Tallinnas töötanud endine Raadio Vaba Euroopa ajakirjanik Mel Huang meenutas Twitteris Ilvesele vastates, kuidas Meri läks ühel konverentsil inglise keele pealt sujuvalt üle prantsuse keelele ja ametlik sünkroontõlk vandus selle peale kuuldavalt. **OHTULEHT.EE**

Snickers® WORKWEAR

TAMREX

Püsivalt lahe!

Kaasaegne töömees vajab kaasaegset töörõivast. SNICKERS Workwear New Generation tööpükstel on suuremat liikumisvabadust andvad materjalid ja mugavam lõige. **Tule proovi uusi suviseid tööpükse ja ägedaid T-särke.**

Hinnad sisaldavad käibemaksu 20% ja kehtivad kuni kaupa jätkub.

Kampaania kestab kuni tasuta pusasid jätkub. Kampaania ei kehti *www.tamrex.ee* e-poes ja Snickers Workwear laste pükste ostu puhul.

6102 LITE WORK — 2004 — **75 €**

6914 FLEXI WORK — 5804 — UUS MUDEL — **91 €**

6103 LITE WORK — 0404 — **93 €**

6134 LITE WORK — 6604 — **111 €**

2530 ALLROUND WORK — Hi-Vis T-särk — 6600 — **26 €**

2580 3D prinditud logoga T-särk — UUS VÄRV — 4000, 0600, 0400, 3400 — **18 €**

Kui ostad ükskõik millised SNICKERS Workwear **FLEXI Work tööpüksid** tavahinnaga, anname sulle **pikkade varrukatega POLOSÄRGI TASUTA**

art 2607/5104 (väärtus 40 €)

MAKSIMAALNE LIIKUMISVABADUS FLEXI WORK

FLEXI Work tööpüksid tõstavad töömugavuse ja paindlikkuse täiesti uuele tasemele. Keha liikumist arvestav tipptasemel disain ja õhku läbilaskev elastne, tugev ja ülimalt mugav Cordura® stretškangas tagavad maksimaalse liikumisvabaduse ja ventilatsiooni.

6904 FLEXI WORK — 8704, 5804 — **97 €**

6933 FLEXI WORK — 6604 — **100 €**

6905 FLEXI WORK — 8704, 8604, 9504, 5804 — **114 €**

EESTI OHUTUSETTEVÕTE • ANNAME TÖÖD JA MAKSAME MAKSE EESTIS

TAMREX OHUTUSE OÜ Tel 654 9900 Faks 654 9901 e-post: tamrex@tamrex.ee www.tamrex.ee

TALLINN Laki 5, Pärnu mnt 130, Katusepapi 35 • **TARTU** Aardla 114, Ringtee 37a • **PÄRNU** Riia mnt 169a • **RAKVERE** Pikk 2 • **JÕHVI** Tartu mnt 30 • **VÕRU** Piiri 2 • **VILJANDI** Tallinna 86 **VALGA** Vabaduse 39 • **NARVA** Maslovi 1 • **HAAPSALU** Ehitajate tee 2a • **PAIDE** Pikk 2 • **JÕGEVA** Tallinna mnt 7 • **TÜRI** Türi-Alliku • **RAPLA** Tallinna mnt 2a • **KEILA** Keki tee 1 • **KURESSAARE** Tallinna 80a

Lääne-Tallinna keskhaigla / Facebook

ÕNN: Tallinnas sündisid kolmikud Darina, Jesenia ja Daniil. Viimati sündisid kolmikud Pelgulinna sünnitusmajas kolme aasta eest.

KOLM KORDA ROHKEM RÕÕMU JA MURET: mida tähendab, kui perre sünnivad mitmikud

KRISTJAN VÄLI
kristjan.vali@ohtuleht.ee

„Esimene reaktsioon oli ikkagi šokk: ei või olla," rääkis kolmikud sünnitanud naine arstidele: ta ei suutnud esialgu uskuda, et see harvaesinev õnn tuli just nimelt tema perekonna õuele.

Maikuu viimasel pühapäeval sündisid Tallinnas Pelgulinna sünnitusmajas kolmikud – kaks tüdrukut ja poiss. Darina, Jesenia ja Daniil soovivad rahu ja vaikust, et koos vanematega olla ja elu esimestest päevadest täit rõõmu tunda. Haigla personal vahendab, et vastsündinud kolmikute vanemad on tagasihoidlikud inimesed, mistõttu ei soovi nad ka avalikkuse tähelepanu.

Vastne kolmikute ema rääkis arstidele, et sai kolme lapse ootusest teada kolmandal ultraheliuuringul. „Teisel uuringul öeldi, et saame kaksikud, kolmandal korral nähti, et lapsi on hoopis kolm," ütles naine, kel on suguvõsas varem kaksikuid olnud. „Esimene reaktsioon oli ikkagi šokk: ei või olla," muigas ta. Nii ema kui ka lapsed tunnevad end hästi ja harjuvad uue olukorraga. Kodus on pisikesi ootamas 11aastane õde.

Mis seal salata – mitmikke sünnib siinmail tõesti harva. 2017. aastal sündisid Eestis kolmikud neljale inimesele, 2016. aastal kolmele ja 2015. aastal ühele. 2014. aastal kolmikuid Eestis ei sündinud. Nelikuid on Eestis sündinud teadaolevalt vaid ühel korral, kui 2017. aasta 9. juulil nägid Tallinna keskhaiglas ilmavalgust Loore, Luise, Leene ja Lagle. Tartu ülikooli kliinilise meditsiini instituudi kliinilise geneetika professor Katrin Õunap kommenteeris sündi toona kui erakordselt haruldast sündmust. Ta märkis, et mitmike taga on tihtipeale kunstlik viljastamine, kuid mitmikke võib saada ka traditsioonilisel moel. Kaksikuid sünnib igal aastal paarisaja ringis.

Pelgulinna sünnitusmaja ämmaemandusjuht Heli Rannu ütleb, et mitmike sünni juures on terve trobikond lisajõude. „Kolmikute sünd on haigla personali jaoks harukordne ja väga eriline sündmus. Kui tavaliselt viibib normaalselt kulgeva sünnituse juures üks ämmaemand, siis kolmikute puhul mitmekordistub ka abivägi. Kuna tegu oli keisrilõikega, siis lisaks kolmele ämmaemandale olid meeskonnas otse loomulikult ka naistearstid ja lastearst," rääkis Rannu.

Kordades rohkem rõõmu ja muret

Eestis on mitmike perekonnad loonud omaette kogukonna. 2017. aastal loodi MTÜ Eesti Mitmikud, mille eesmärk on jagada infot mitmikega seotud tegevuste kohta. Pöördusime kogukonna poole, et uurida, millised on perede mured ja rõõmud. Muresid on pigem vähe. Haiglate töötajad on üldiselt (mõningate eranditega) vägagi abivalmid ja hoolivad. Ka omavalitsus toetab enamasti nõu ja jõuga. Küll on paljude jaoks kitsaskoht kaksikute sünnitoetuse küsimus – nimelt pole riigi jaoks kaksikud mitmikud. Kaksikute vanemad saavad sünnitoetust ühe lapse kohta 320 eurot ehk kokku 640 eurot. Kolmikute ja nelikute puhul on sünnitoetus 1000 eurot lapse kohta. Rahasüst teeb lapsevanemate elu märgatavalt kergemaks. „Kulutused on ju siiski topelt. Vahel isegi veel suuremad. Kuna kahe järjestikuse lapsega saad tihti kasutada samu riideid, vankrit, turvahälli, siis kaksikute puhul on sul vaja kõike topelt. Lisaks rahalisele poolele võiks kaksikute puhul võimaldada ka isale palju pikemat isapuhkust, sest kaks imikut esimeste lastena oli minule ikka alguses päris keeruline," räägib Annika.

Kõige raskem on algus

Mitmike vanemad tunnistavad kui ühest suust, et kõige keerulisemad on esimesed päevad, nädalad ja kuud. Hiljem läheb kergemaks. Nele, kes sünnitas mullu oktoobris kaksikud, räägib logistikaprobleemidest: „Lastega perearsti juures käia on keeruline, kuna parkima peab eemale ja korraga kahe raske turvahälli ja kogu varustuse tassimine käib üle jõu. Isegi kahekesi on raske. Rääkimata sellele eelnevast organiseerimisest, et jõuaks õigeks ajaks, et kõigil oleks kõhud täis, riided seljas ning kogu varustus kaasas. Poes käimine on samuti raskendatud, kuna osa riiulivahesid on nii kitsad, et kaksikute käruga sinna vahele ei mahugi. Olen ka turvaväravasse kinni jäänud."

Samas kinnitavad mitmike vanemad, et kõik mured on tühised selle kõrval, millist õnne lapsed neile valmistavad.

VAIMUHAIGED TUNNISTATAKS
Sundravi võinuks ära hoida

Seaduse järgi saab vaimselt ebastabiilseid ning üldsusele ohtlikke isikuid psühhiaatrilisele sundravile saata ainult kohtuotsuse alusel. Mida teha aga siis, kui lähedane või pereliige kannatab sõltuvus- või muu häire all, mis muudab ta ohtlikuks nii endale kui ka teistele, ent arstid leiavad, et tema ravi ei ole vältimatu? Valdkond on nii keeruline, et psühhiaatrid seda kommenteerida ei söanda, nentides, et psühhiaatriline sundravi on liiga lai ja põhjalikult läbi arutamata teema, et seda meedias käsitleda.

LIINA HALLIK
liina.hallik@ohtuleht.ee

Šokiteraapiat tänapäeval enam ei kasutata. Küll aga on peetud vajalikuks seaduses eraldi välja tuua, et sundravil viibiva isikuga ei tohi teha kliinilisi katseid, katsetada uusi ravimeid ega ravimeetodeid.

Mullu veebruaris kägistas kanepi- ja amfetamiiniuimas Mart (nimi muudetud) oma isa surnuks ning üritas surnukeha vahekorda astuda. Perekond oli üritanud ränga narkosõltuvusega meest juba aastaid ravile saata, kuid arstid leidsid, et ta pole kellelegi ohtlik. 2010. aastal tabas Marti (35) põlvevigastus, misjärel hakkas ta valu vaigistamiseks kasutama meelemürke. „Temast sai kanepi liigtarvitaja ja ta muutus täiesti teiseks inimeseks. Vägivaldseks muutus ta 2016. aastal," tõdes Mardi õde tunnistajapingis.

Ehkki Mart üritas vanemate eest sõltuvust varjata, kasutas ta laia valikut meelemürke valuvaigistitest ja alkoholist marihuaana ja amfetamiinini välja. 2016. aastal peksis ta segi vanemate suvila ja valas selle kütusega üle. Mardi ema hakkas poja vägivallapurskeid kartma ning kolis perest eemale. Isa jäi siiski pojaga. 2017. aasta novembris ründas poeg isa. Õde üritas Marti võimalikult pikaks ajaks vaimuhaiglasse ravile saada, käis ka seal palumas, et venda välja ei lastaks, kuid arstid ütlesid, et Marti pole võimalik kinni hoida, kuna ta on normaalne. Veebruaris 2018, kolm kuud pärast esimest rünnakut ja õe tagasilükatud palvet venda haiglas hoida, saabus traagiline lõppmäng.

Sundravi alles pärast traagilisi juhtumeid

Detsembris 2016 saatis Viru maakohus psühhiaatriahaiglasse sundravile Daniili, kes oli sama aasta suvel surnuks pussitanud oma õigeusu preestrist isa. Süüdistuse järgi lõi Daniil (20) ööl vastu 21. juunit 2016 oma Narva kodus 49aastast isa korduvalt noaga ja lahkus seejärel korterist. Kiirabi toimetas raskelt viga saanud isa haiglasse, kuid arstidel ei õnnestunud tema elu päästa.

Seitse aastat tagasi süüdistati Sillamäel toime pandud mõrvas Maksimi. Süüdistuse järgi peksis toona 17aastane noormees 2012. aasta septembris Sõtke tänaval asuva maja korteris 36aastast meest. Seejärel talutas noormees kannatanu korterist välja tänavale, vedas ta maja taha ning lõi korduvalt noaga. Mehe surnukeha avastati järgmisel päeval. Pärast tapatööd naasis Maksim Sõtke tänava korterisse, kus lõi korteriukse avanud 65aastast meest noaga ning lahkus seejärel korterist.

Viru maakohus saatis Maksimi psühhiaatrilisele sundravile, mis kestis kolm ja pool aastat. Ravi lõpetati, kuna arstide hinnangul oli patsient tervenenud. Pärast seda määrati Maksimile prokuratuuri taotlusel kohtupsühhiaatria-kohtupsühholoogia kompleksekspertiis, mis kinnitas, et Maksim on võimeline osalema kohtuistungil ja kandma vanglakaristust ega vaja psühhiaatrilist sundravi.

Kõiki vaimuhaigeid ei saadeta ravile

Tänavu jaanuaris selgitas ühe mehe tapmises ja kahe naise vägistamises süüdistatav Enriko Nurm kohtunikule, et ründas möödunud aastal Tallinna vanglas kolm korda vangivalvureid sellepärast, et nood üritasid teda „maatriksi kaudu mõjutada". Salapärase maatriksi mõjuga selgitas Nurm ka oma kõige rängemaid kuritegusid ehk jõhkrat mõrva

KUI MAATRIKS VÕTAB ÜLE:

Käskivad hääled peas võivad sundida nii tapma kui ka vägistama.

SE SAGELI TERVEKS. mitu räiget tapmist

Vida Press

Teet Malsroos

TRAAGILINE LÕPP: 2017. aasta detsembris tulistas politseinik Tallinnas Vabaduse väljakul nugadega vehkinud paljasjalgset meest, kes hiljem suri. Hiljem selgus, et ta kannatas raske psüühikahäire käes.

ja vägistamisi: kuna maatriks olevat aastaid kontrollinud tema ja ta lähedaste elu, läks ta kättemaksuks maatriksile tapma ja vägistama.

Kolme eksperdi tehtud korduseksperdiis leidis, et tegu on simulandiga. Ekspertide sõnul oli Nurm vaimselt täiesti terve mees, kes kogu maatriksijutu lihtsalt välja mõtles. „Nurme väited mõjutamisest ja meelte-kuulmispetetest on hinnatavad teeskluse ehk simulatsioonina," seisab ekspertiisi kokkuvõttes.

Oktoobris 2017 vehkis paljasjalgne Jaanus (33) Tallinnas Vabaduse väljakul nugadega. Sündmuskohale saabunud korrakaitsjad käskisid noad maha panna, kuid Jaanus eiras käsku ning hakkas politseinike poole liikuma. Politseinikud tegi hoiatuslasud, millele Jaanus ei reageerinud, misjärel üks korravalvuritest teda tulistas.

Raskelt viga saanud Jaanus suri hiljem haiglas. Ekspertiis tuvastas, et Jaanusel oli süvenev psüühikahäire, millega kaasnes kõrge risk nii endale kui ka teistele viga teha. Kohtuarst-psühhiaater kinnitas ekspertiisis, et sellise inimese käitumist ei saa suunata sõnade ega hoiatusvõtetega.

Sundravi kohaldamise otsustab kohtunik

Prokuratuuri pressinõuniku Jelena Filippova sõnul kohaldatakse psühhiaatrilist sundravi juhul, kui isik on pannud õigusvastase teo toime süüdimatus seisundis või kui ta on pärast kohtuotsuse tegemist, ent enne karistuse ärakandmist jäänud vaimuhaigeks või nõdrameelseks. „Ka siis, kui tal on tekkinud muu raske psüühikahäire või kui tal on nimetatud seisund tuvastatud kohtueelse menetluse või kohtumenetluse ajal, ta on ohtlik endale ja ühiskonnale ning vajab psühhiaatrilist sundravi. Psühhiaatrilise sundravi kohaldamise otsustab kohtunik ainuisikuliselt," rääkis Filippova.

Psühhiaatrilise abi seadus ütleb, et psühhiaatrilist abi antakse vaba tahte avalduse alusel – isiku soovil või teadval nõusolekul. Psüühikahäirega isiku ravi ilma tema nõusolekuta on lubatud ainult juhul, kui tal on raske psüühikahäire, mis piirab tema võimet oma käitumisest aru saada või seda juhtida, haiglaravita ohustab ta iseenda või teiste elu, tervist või julgeolekut ning muu psühhiaatriline abi ei ole küllaldane. Tahtest olenematut ravi võib kohaldada üksnes kohtumääruse alusel.

Kui on otsene oht, et psüühikahäirega inimene vigastab ennast või ründab teisi, võib meeltesegaduses inimese ka näiteks kinni siduda või käeraudu panna. Samuti võib talla rahutussümptomite leevendamiseks vägisi ravimeid anda.

Ilma kohtu määruseta võib sundravi kohaldada juhul, kui see on vältimatu inimene enda või teiste kaitseks ja kohtu määrust pole võimalik piisavalt ruttu saada. Sel juhul teeb otsuse haigla psühhiaater. Selline ravi ei tohi kesta üle 48 tunni.

Riigi- ja linnajuhtide mullune sissetulek ja deklareeritud vara

amet	nimi	aastatulu 2018	kohustused	kinnistuid
president	**Kersti Kaljulaid**	215156,57	0	6
riigikogu esimees	**Henn Põlluaas**	47448,00	15884	2
riigikogu aseesimees	**Helir-Valdor Seeder**	56655,39	10846	3
riigikogu aseesimees	**Siim Kallas**	93699,3	0	3
haridusminister	**Mailis Reps**	70369,88	186204	4
sotsiaalminister	**Tanel Kiik**	45112,09	164771	1
rahvastikuminister	**Riina Solman**	43511,75	159365	3
riigihalduse minister	**Jaak Aab**	73515,79	130925	1
justiitsminister	**Raivo Aeg**	103184,36	103834	5
majandusminister	**Taavi Aas**	98746,94	100563	5
keskkonnaminister	**Rene Kokk**	16045	60758	1
välisminister	**Urmas Reinsalu**	54465,46	50000	2
siseminister	**Mart Helme**	56332,11	31000	6
IT- ja väliskaubandusminister	**Kert Kingo**	pole teatanud		
kultuuriminister	**Tõnis Lukas**	pole teatanud		
rahandusminiser	**Martin Helme**	73605,64	0	2
peaminister	**Jüri Ratas**	64001,58	0	4
kaitseminister	**Jüri Luik**	54590,74	0	
maaeluminister	**Mart Järvik**	6018,28	0	1
Tallinna linnapea	**Mihhail Kõlvart**	94480,85	301469	4
Tartu linnapea	**Urmas Klaas**	68560,73	37751	4
Pärnu linnapea	**Romek Kosenkranius**	50218,1	0	3
Narva linnapea	**Aleksei Jefgrafov**	pole teatanud		

Andmeanalüüs: Margus Järv

President teenis mullu ligi 18 000 eurot kuus

Martin Ahven

Värskelt avaldatud kõrgemate riigitegelaste majanduslike huvide deklaratsioonidest selgub, et president Kersti Kaljulaid (pildil) teenis 2018. aastal kuus keskmiselt ligi 18 000 eurot, millest märkimisväärse osa moodustab Euroopa Kontrollikojast senini iga kuu makstav lahkumishüvitis.

Samas tuli värske maaeluminister Mart Järvik (EKRE) deklaratsiooni andmetel toime 501 euroga kuus. Enne ministritoolile istumist oli ta 16 aastat Järvakandi vallavanem. Järvik on terve elu tegelnud ettevõtlusega. Pärast vallavanema ametikohustuste lõppu 2018. aastal võttis ta aja maha ega käinud tööl. „Ma olin töötu pärast seda, kui vallavanema ameti maha panin. Ja aastate eest sain kompensatsiooni. Tegin kodutalus töid, mis mul 16 aasta jooksul tegemata olid jäänud. Pühendusin kodumajapidamisele. Selles ei ole midagi imelikku," selgitab Järvik.

Tallinna linnapea Mihhail Kõlvart peab arvestama, et tal on välja toodud nimekirjas kõige suurem võlakoormus – ligi 300 000 eurot. „Ostsin maja ja hiljem tuli seal remonti teha," märgib ta. Majaost toimus 2013. aastal.

Kui Õhtuleht koostas kaks aastat tagasi samalaadse edetabeli, oli suurim võlakoormus ehk 335 081 eurot reformierakondlasel Taavi Rõivasel. **OHTULEHT.EE**

TAMREX

TULE JA TÖÖTA TUGEVAS EESTI ETTEVÕTTES!

KANDIDEERI

ATS TEHNIKUKS!

Kandideeri julgesti – sa ei pea planeeritud suvepuhkusest loobuma!

TAMREX pakub:

- head tööandjat ja kindlat töökohta;
- päevast tööaega: E-R 8:00 - 17:00;
- igakuist stabiilset töötasu **1315** € bruto (1100 € kätte);
- sportimise- ja/või tervise-kompensatsiooni 300 € aastas;
- vabu õhtuid ja vabu nädalavahetusi:
- meeldivaid töökaaslasi ja ühtehoidvat kollektiivi;
- meeldejäävaid ühisüritusi, sh suvepidu, talvepäevad, teatrikülastused jms
- väga häid töötingimusi:
  - kaasaegsed puhke- ja pesuruumid;
  - tippklassi tööriided- ja jalanõud;
  - tasuta kohv/tee jne;

ATS-tehniku ülesanneteks on:

- automaatse tulekahjusignalisatsiooni (ATS) paigaldus, hooldus, kontroll ja rikete kõrvaldamine;
- tehniliste küsimuste lahendamine objektil;
- klientide nõustamine objektil;
- hooldus- ja kontrollaktide korrektne täitmine.

Kandideeri, kui sul on

- **hea tehniline taip ja positiivne ellusuhtumine**;
- vähemalt 2aastane tehnilise töö kogemus ühes ettevõttes;
- väga hea eesti keele oskus ja B-kategooria juhiluba.
- Kasuks tulevad elektroonika või elektrialased teadmised.

Töökoht: Laki 5, Tallinn (objektid kõikjal üle Eesti)
Tööaeg: täistööaeg

Ootame Sinu CV-d kuni **16.06.2019**.
CV saada läbi CV-Keskuse, CV-Online või aadressile ***diana@tamrex.ee***
Lisainfo: ATS osakonna juhataja Mati Lättekivi, telefon 5662 9956

TULEOHUTUS TÖÖOHUTUS TEENUSED

TAMREX OHUTUSE OÜ TULEOHUTUS • TÖÖOHUTUS • TEENUSED
Pärnu mnt 130, 11313 Tallinn • reg nr 10590451 • tel 654 9900 • faks 654 9901 • tamrex@tamrex.ee • www.tamrex.ee

KRIMI

Tiina Kõrtsini

Assar Paulus ei pääsenud enne tähtaega vanglast

Eesti kuritegelikus ilmas tuntud **Assar Paulus** (pildil) peab jääma edasi vanglasse, kuna riigikohus ei võtnud arutada tema kaebust varasemale kohtuotsusele, millega ta jäeti enne tähtaega vabastamata.

Riigikohus ei võtnud läinud nädalal menetlusse Assar Pauluse määruskaebust Tartu ringkonnakohtu otsusele.

Mullu detsembris esitas Viru vangla Viru maakohtule materjalid Assar Pauluse vangistusest tingimisi enne tähtaega vabastamiseks. Arvestades Pauluse ohtlikkuse taset ning uue kuriteo toimepanemise tõenäosust, ei toetanud vangla tema tingimisi enne tähtaega vabastamist. Tänavu veebruaris otsustas Viru maakohus Eesti kuritegelikus ilmas tuntud Paulust enne tähtaega vanglast mitte vabastada, kuna tal on kandmata rohkem kui kaks aastat talle määratud karistusest ning uue kuriteo toimepanemise risk pole piisavalt maandatud, kirjutas ERR.

Viru maakohus mõistis 2016. aasta novembris Paulusele liitkaristuseks seitse aastat vangistust. Maakohus tunnistas Pauluse süüdi Ida-Viru narkojõugu rahastamises. **SIIM RANDLA**

Maksu- ja tolliamet

Toll leidis üle miljoni salasigareti

Narva piiripunktis leidsid maksu- ja tolliameti (MTA) töötajad mai keskel väikebussist 1 008 000 Valgevene maksumärkidega **sigaretti NZ 10** (pildil).

Venemaalt Eestisse tulnud kaubiku Volkswagen Crafter juht deklareeris kaubana elektroonsed dioodid ja mootorsõidukite õhufiltrid, mis asusid sõiduki kaubaruumis pappkarpides. Kaubiku läbivalgustus näitas, et õhufiltrite asemel olid kõikides pappkarpides filtrite karkassid, millesse olid peidetud salasigaretid.

MTA uurimisosakonna juhataja Rain Kuusi sõnul on viimastel aastatel suurtes kogustes salasigarettide avastamine vähenenud, kuna tolliametnikud teevad head tööd ja tänu sellele on ka proovijaid aina vähem. „Tõhusamale tollikontrollile on kaasa aidanud nii uute röntgenseadmete soetamine, tollikoerte kasutamine kui ka hea riskianalüüs," lisas Kuus.

MTA uurimisosakond alustas sigarettide salakaubaveo tunnustel kriminaalmenetlust, mida juhib Viru ringkonnaprokuratuur. **OHTULEHT.EE**

MOSLEMIST VANGI SUUR MURE: ilma kellata ei saa õigel ajal palvetada

Vangide kaebused koormavad kohtusüsteemi

KRISTJAN VÄLI
kristjan.vali@ohtuleht.ee

Viru vangla kinnipeetaval on suur mure: ramadaani ajal ehk moslemite paastukuul peab ta mitu korda päevas ja kindlal kellaajal palvetama, ent kinnimaja kitsas kambris pole tal kella. Muresid on muidki – kuna ta tohib ramadaani ajal süüa alles pärast päikeseloojangut, siis on toit selleks ajaks külmaks läinud.

Jörgen Norkroos

MILLAL PALVETADA?
Viru vangla kinnipeetaval on suur mure: ramadaani ajal ehk moslemite paastukuul peab ta mitu korda päevas ja kindlal kellaajal palvetama, ent kinnimaja kitsas kambris pole tal kella. Pildil Viru vangla kamber.

Ei ole ebatavaline, et vangid tunnevad, et neile on liiga tehtud. Paljud neist ei jää käed rüpes ootama, vaid pöörduvad õigluse leidmiseks kohtu poole. Viru vangla moslemist kinnipeetav pöördus sel kevadel Tartu halduskohtu poole suisa terve murede nimekirjaga. Enamik neist on seotud moslemite püha paastukuu ehk ramadaaniga.

2018. aasta suvest üksikkongis istunud vangi kõige suurem probleem puudutab hügieeni: ta peab enne igat palvust täitma pesemisrituaali, mille ajal tuleb jalad puhtaks küürida. Dušši saab ta kasutada aga ainult ühe palvuse eel, ülejäänud neljal korral mitte. Ülejäänud kordadel kasutab ta pesemiseks pisikest kraanikaussi, aga see tekitab ebamugavust. Jala tõstmine on valulik, kohati isegi võimatu.

Vangidel palju muresid

Teine mure on toit. Kui päike on väljas, siis ei tohi ramadaani ajal süüa. Pärast päikeseloojangut on päeva jooksul toodud toit külmaks läinud, kongis puudub aga toidu soojendamise võimalus. Kõigele lisaks pole üksikkongis kella, mistõttu vangil on väga keeruline teada, millal täpselt palvetama peab.

Kõigi nende probleemide lahendamiseks pöördus kõnealune kinnipeetav ka vangla ja kohtu poole.

Tartu halduskohus tutvus vangi muredega, kuid teda aidata ei saa. Nimelt kiirustas kinnipeetav kohtu poole pöördumisega. Vanglal on veel aega, et tema muredega tegelda. Alles siis, kui Viru vangla keeldub talle vastu tulemast ja sellekohase otsuse väljastab, saab kinnipeetav vaide esitada ja kohtusse pöörduda.

Tihtipeale on vangide mured vägagi kummalised. Mullu suvel esitas Tartu vangla kinnipeetav mittevaralise kahju hüvitamise taotluse, milles nõudis 150 eurot, sest vangla ei taganud talle juuksuriteenust. Lõikus polnud aga lihtsalt ilu pärast, vaid oli arsti ette kirjutatud. Nimelt oli mehel tekkinud kõõm ja lööve.

Vang kaebas, et pikad juuksed tekitasid talle üksjagu kannatusi, mistõttu probleem aina süvenes ning olukord põhjustas talle füüsilist valu ja äärmist ebameeldivust. Kohus rahuldas mehe kaebuse osaliselt ja talle mõisteti välja 75 eurot.

Seksuaalkurjategijatel keelati telefoni kasutada

2017. aasta detsembris pöördus Viru vangla kinnipeetav vangla poole sooviga soetada kalkulaator. Nimelt soovis vang tegelda aktsia- ja valuutaturu tehnoanalüüsiga, mistõttu oli tal vaja teha keerulisi arvutusi. Vangla aga keeldus, tuues välja, et kalkulaatorist võib teha külmrelva. Vang pöördus kohtu poole, aga jäi kaotajaks.

Mullu novembris pöördus Tartu vangla juhtkonna ja hiljem ka kohtu poole kinnipeetav, kes tundis, et temaga on käitutud ebaõiglaselt. Nimelt on vanglas telefoni kasutamise järjekord vangide endi teha ja kaebaja oli hakanud oma nõu ja jõuga asja korraldama. Ehk – tema otsustas ainuisikuliselt, kes helistada tohib ja kes mitte.

Korraldus kujunes aga võrdlemisi ebavõrdseks: seksuaalkurjategijad ei tohtinud enam üldse telefoni kasutada, aga temal endal mingeid piiranguid polnud. Despootlikust korraldusest sai kaasvangidel aga ühel hetkel villand, mistõttu läks telefonijärjekorras kakluseks. Vangla isehakanud sideoperaator viidi kartsa.

Ta protesteeris, aga asjata. Vangla ütles, et ta on olukorras ise süüdi. Vang pöördus kohtu poole, sest tundis, et talle on ülekohut tehtud ja vangla valetab kõige kohta. Kohtus jäi ta aga kaotajaks.

Juuni alguses kirjutas Õhtuleht, kuidas kongikaaslase peale koputanud kinnipeetav arvas, et tema isik kusagilt välja ei tule, kuid juhuse tahtel läks vastupidi. Vanglaametnik kirjutas kitse nime ilusti protokolli üles ja ulatas selle menetluse kaela saanud kongikaaslasele. Vangla kirjutamata reeglite vastu eksinud mehest sai üleöö kinnimaja peksukott, keda tutvustati uutele tulijatele kui „kõrgohtlikku kitse". Ta võitles oma õiguste eest riigikohtuni välja, ent jäi siiski kaotajaks.

www.ohtuleht.ee

Viljandimaa talunikud põletavad hooneid juba öösiti

Esmaspäeval enne kella 23 teatati häirekeskusele, et Põhja-Sakala vallas Võhmassaare külas põleb maja ja leegid ulatuvad üle puulatvade. Kohale kihutanud päästeautodel tuli aga ots ringi pöörata, sest omanik ei soovinud, et hoone kustutataks.

Päästjatele oli see täielik *déjà-vu*, sest alles märtsis tuli neil maid jagada Viljandi vallas Alustre küla majaomanikuga, kes tuli neile, reha käes, vastu. Ta nõudis, et kõrvalhoonet ei kustutataks. Võhmassaarde suurte jõududega kohale sõitnud päästjad konstateerisid, et see põleb lahtise leegiga, hindasid olukorda ja kerisid voolikud kokku. Nimelt põles lammutatud hoone materjal vundamendimüüride vahel ning seega polnud ohtu, et tuli leviks. Mõistagi polnud taluperemehel lammutusluba, põletamisloast rääkimata. Päästjad sõitsid minema, kuigi leekide kuma oli öös kaugele näha veel mitu tundi. Lõuna päästekeskuse kommunikatsioonijuht Marek Kiik tõstab käed püsti ja tõdeb, et nende inspektorid saavad trahvi teha siis, kui on tekitatud oht ümbrusele. „Trahvimiseks on sellistel puhkudel alust pigem keskkonnainspektoritel, sest on vähe hooneid, mille materjalis pole keemilisi aineid, mida mõistagi ei tohi põletada," selgitab ta. Kiige sõnul on teoreetiliselt vanast hoonest võimalik ka põletamise teel lahti saada, kuid see eeldab luba omavalitsus- ja keskkonnaametnikelt. Ta lisab, et trahvimise võimalus on siiski ka päästeinspektoritel – seda põhjusel, et tagataks tuleohutus. Paraku ei suuda hoone põletamisel üks või kaks inimest ohutusnõudeid tagada. „Kui põleb ikka hoone, siis pole seal paari tulekustuti, labida ja aiakastmisvoolikuga midagi teha. Siis ongi vaja päästeautot. Sellist teenust me aga ei paku."

Kenno Soo

ÕINE MAJAPÕLETAMINE: Võhmassaare külas otsustas taluomanik hoone öö hakul põlema panna.

Aldo Luud

KONTROLLI ALL? Alustre külas põletati kõrvalhoonet küll päeval, kuid tuulepuhangu puhul ei suuda üks inimene tule levikut peatada.

Põhja-Sakala valla keskkonnaspetsialist Kärt Linder kinnitab, et vallalt pole äsjaseks öiseks põletamiseks mingit luba küsitud. „Lammutamisluba on võimalik anda ja kui lammutamise käigus on välja sorteeritud puhas puit, siis seda võib lõkkes põletada. Valla poole ei ole sellise küsimusega aga kunagi pöördutud," ütleb ta. Ametlikult lammutamine tähendab ka tema sõnul üsna suuri väljaminekuid, sest lammutusprojektiga peab täpselt paika saama selle, kuhu viiakse eterniit ja teised jäätmed, ning transport.

Keskkonnainspektsiooni pressiesindaja Leili Tuul ütleb, et mööblit ja immutamata puitu ei tohi põletada. „Ka vanadel hoonetel on värvitud aknad ees ja isegi neid ei tohi põletada." **ARVO UUSTALU**

Abc Motors

TALLINN: Abc Motors AS - Paldiski mnt. 105, tel: 674 7700;
PÄRNU: Pereauto OÜ - Pärlimõisa tee 24, tel: 447 7300;
VILJANDI: Rael Autokeskus OÜ - Tallinna mnt. 97, tel: 433 0987;
HAAPSALU: Tradilo OÜ - Tallinna mnt. 73, tel: 473 1383;
RAKVERE: Wiru Auto OÜ - Kreutzwaldi 7, tel: 329 5560;

ARVAMUS.OHTULEHT.EE
Toimetaja Laur Uudam | Tel 614 4028 | laur.uudam@ohtuleht.ee

„Kui üksikisiku tulumaksu määr kergitada 22% peale ja lisatulu sihtotstarbeliselt teadusele kulutada, aga mitte sihitult kagupiirile ja mujale sootaristu ehitamiseks uputada, oleks kõrgharidusele ja teadusele lubatu kuhjaga kaetud.“

Sirbi peatoimetaja **Kaarel Tarand**. SIRP

JUHTKIRI

ERRi pitsitatakse sealt, kus on kõige valusam

Olgugi et siseminister Mart Helme visioon rahvusringhäälingu tulevikust – erastada tuleks Raadio Tallinn, Raadio 2, ETV2 ja ETV+ ning alles jätta vaid Vikerraadio, Klassikaraadio ja ETV ning uue telemaja ehitamise asemel remontida vana – on mitu kraadi lahjem nüüdse rahandusministri Martin Helme varasemast ettepanekust, et ERR tuleks üldse laiali saata, viitab selline teemapüstitus, et rahvusringhääling on valitsusparteile endiselt pinnuks silmas. Kuidas käituks organisatsioon siis, kui surve pole enam üksnes retooriline, vaid selgelt rahaline?

Kuidas käituks ERR siis, kui surve pole enam üksnes retooriline, vaid selgelt rahaline?

Küll aga on ilmne, et Helme plaani ei suudaks ellu viia EKRE üksi, sest rahvusringhäälingu seadus sätestab, et ERR on kohustatud tootma vähemalt kahte teleprogrammi ja nelja ööpäevaringset raadioprogrammi – seega eeldaks kärpekava seadusemuudatust. Kas koalitsioonikaaslastest võiks sellega päri olla näiteks Isamaa, kelle kultuuriminister ootab siseministrilt nüüd täpsemaid arvutusi, näitab aeg.

Kuigi kultuuriminister iroonitses, võiks seda arvutuskäiku jagada ka avalikkusega, sest telemaja puudutava suhtes on Riigi Kinnisvara AS leidnud, et uue maja ehitamisel oleksid hoiukulud 30 aasta jooksul 35 protsenti odavamad kui vana maja kapitaalremondi korral. Kuidas hoone pealt, millest osa on tööinspektsioon kasutuskõlbmatukski kuulutanud, 53 miljonit eurot kokku hoida (ehituskulu on hinnanguliselt 60 miljonit, remondile kuluks Helme sõnul vaid 7 miljonit eurot), tahaks näha oma silmaga.

Üllas mõte on ka vabaneva raha suunamine politseinike ja päästjate palgatõusuks. Iseküsimus on, kui mõistlik on püsikulu suurendamine ühekordse kulutuse ärajätmise arvelt – kui mitte võtta hoiak, et palgataseme säilitamine on juba järgmise valitsuse mure.

Ehk polegi Helme visioon mõeldud teostuma, ja tegelik eesmärk – rahvusringhäälingu ärevuses hoidmine, mis garanteerib erakonnale kindlalt meediakajastuse – ongi täitumas.

SEISUKOHT

Eesti festivalisuve pikk peielaud

Sel nädalal küttis kirgi teade, et Tallinnas mullu alguse saanud linnafestival Sweet Spot sel aastal enam ei toimu. Sama saatus tabas ka Pärnu viimaste aastate suurimat muusikasündmust Weekend Festivali. Mõlema uudise puhul leidus inimeste seas nii ürituse taganutjaid kui ka parastajaid.

Kui Weekendi puhul on arusaadav, miks nii mõnigi „narkopeo“ lõpetamist tervitab, siis Sweet Spoti puhul jääb selline reaktsioon mulle mõistmatuks. Ka päevasel ajal Tallinnas toimuv kogupereüritus on paljude sõnavõtjate arvates „ainemeeste kokkutulek“.

Kas tõesti olemegi Eesti suviste ürituste kvaliteedilt jõudnud tasemele, kus ainus üritus, mida hea meelega külastatakse, on end festivali nimetuse taha peitev laat, mis ei paku kohaolijatele muud kui paari kohalikku süldibändi, kilode kaupa liha ja liitrite viisi alkoholi? Oodatud vaheldust pakuvad vaid paar-kolm artisti, nagu Bon Jovi, kelle kontsert siinse publiku suvisele kultuuriprogrammile väärika punkti pani.

MÄRT NIIDASSOO
video- ja fototoimetuse produtsent

Nohikute mäss rumaluse vastu

Investeering teadusesse saab olema pikk plaan Eestile, et elaksime jõukamalt ja targemalt. 20 aasta vältel tehtud vead teaduse alarahastamisega tõid kaasa puhkeva sotsiaalse katastroofi Ida-Virumaal. Teadus aitab tulevikuprobleeme vältida.

MAREK REINAAS
ettevõtja (Eesti 200)

Lihtne ettekujutus teadusest näeb ette laborit, valgetes kitlites nohikuid, ilaste lõugadega katsekoeri, väikest tossu ja suurt pauku. Või siis nina nokkivat prillipapast sotsiaalteadlast, kes kaks aastat tatikuuli veeretades jõuab geniaalsele arusaamisele, et sugu on sotsiaalne konstruktsioon ja naised erinevad meestest eelkõige vaatenurga poolest. Eks see filmidest ja anekdootidest pärinev kuvand võib vahest harva ka tõele vastata (rõhuga sõnal „harva“).

Päriselus on teadus enamasti väga praktiline tegevus, mis lahendab väga praktilisi probleeme. Isegi raketiteadus potsatab ühel päeval meie ellu veekindla kanga või sulgkerge rattaraami näol. Ainult et see kõik võtab aega. Teadus on väga ajamahukas tegevus. Tänapäeval on aga targa inimese aeg kallis – seepärast ei ole ka teadus odav meelelahutus.

Teadus ei ole kulu

Ameerika teadlased teavad täpselt, kuhu kaob raha ja kust tuleb tolm. Ja tänu sellele teavad nad ka suurepäraselt, kust raha tuleb ja kuhu tolm kaob. Nad on kokku rehkendanud, et laias laastus iga teadusesse investeeritud dollar jõuab majandusse tagasi umbes 20 aastaga ja kolmekordistub. Nii ei tasugi väga imestada, et ameeriklased esimesena Kuu peale jõudsid ja interneti välja mõtlesid. Põhjus on lihtne – nad teavad suurepäraselt, et teadus ei ole kulu, vaid investeering. Ning et kakskümmend aastat on tegelikult lühike aeg, et mulda sokutatud mündist kasvaks rahapuu.

Kujutleme, et 20 aastat tagasi oleks piisavalt investeeritud teadusse eesmärgiga leida parim lahendus ja tehnoloogia põlevkivi väärindamiseks ja selle probleemi lahendamiseks. Järsku me siis ei seisaks praegu silmitsi 1300 inimesega, kellel on nende tulevik ära kadunud.

Eesti erineb Ameerikast aga vaatenurga poolest – nimelt on meie valitsus siiral veendumusel, et teadus pole investeering, vaid kulu. Mõttetu eelarverida, millest rahastatakse sotsiaalteadlaste ninanokkimist ja nohikute väikest tossupilve. Isegi suurt pauku selle 0,7 protsendi eest ei saa! Täiesti mõttetu värk! Pole mingit põhjust kokkulepetest kinni pidada ja suurendada teaduse rahastamist, sest eks need prillipapad istuvad rahulikult edasi oma teadusasutustes ja kiruvad laboripiiritust lahjendades eluraskust ja vabariigi valitsust.

Võta näpust – teadlased tulevad plakatitega tänavatele ja nõuavad kokkuleppest kinnipidamist: Eesti riigieelarvest tuleb eraldada üks protsent teadusele ja innovatsioonile. Kõige rumalam, et nad ei nõua endale palgatõusu ja kuldsulepead. Tegelikult nad nõuavad, et meie kõik siin Eestis elaksime 20 aasta pärast jõukamalt ja targemalt. Annaks haridussüsteem aga tarkust seda sõnumit ära tunda!

Näide elust enesest. Meieni on järsku jõudnud arusaam, et Ida-Virumaal jääb sel aastal töötuks 1300 inimest, kes siiamaani leidsid rakendust energeetikatööstuses. Tublid ja kuldaväärt spetsialistid. Põhjus on proosaline – põlevkivi maa seest välja uuristamine ja selle ahju ajamine elektrienergia saamiseks pole olemasoleva tehnoloogiaga mõttekas. Pigem isegi vastupidi – tegu on meie keskkonnale väga kahjuliku masinavärgiga. Seega pole viga nendes 1300 spetsialistis, viga on iganenud tehnoloogias.

See probleem ei ilmunud välja 2019. aasta juunikuus nagu põuavälk selgest taevast. Kujutleme, et 20 aastat tagasi oleks piisavalt investeeritud teadusse eesmärgiga leida parim lahendus ja tehnoloogia põlevkivi väärindamiseks ja selle probleemi lahendamiseks. Järsku me siis ei seisaks praegu silmitsi 1300 inimesega, kellel on nende tulevik ära kadunud. Tulevik olla nõutud ja väärikas spetsialist.

Maailm ei tiirle ümber valimistsükli

Valitsus võib ju nüüd seista murekorts laubal ja lahendada jõulise lõuajoone saatel nende ette üllatusena kerkinud töötuse probleemi Ida-Virumaal. Aga viga tehti ju 20 aastat tagasi, kui valede otsuste tõttu lasti sellel probleemil nii suureks kasvada. Ja kas ei oleks õigem öelda: viga tehti just nädal aega tagasi, kui jäeti tõstmata teaduse rahastamine, nagu oli varem kokku lepitud. Selle rumala otsuse pärast tekivad need mured, mis seisavad meie ees 20 aasta pärast.

Koos teaduse rahastamise tõstmisega tuleb tõsta ka küsimusi, millele teadus peaks vastama. Milline on kõige parem rakendus meie maapõues asuvale fosforiidile? Kui palju metsa on mõistlik igal aastal raiuda? Kuidas teha nii, et segregatsioon meie pealinnas ei tekitaks olukorda, kus Lasnamäe dikteerib Tallinnale, kuidas mööda mereäärt ja läbi Kadrioru pargi teid ehitada, selle asemel, et jätta Lasnamäe vaid nostalgiliseks mälestuseks ühes Nolani märulifilmis? Ja nii edasi. Küsimustest vast puudu ei tuleks.

Puudu jääb aga poliitiku tarkusest. Selleks, et poliitikud usaldaksid teadust, on tarvis kolme eeldust. Esiteks peab poliitikal olema pikaajaline plaan – see tähendab arusaam, et maailm ei tiirle ümber valimistsükli, vaid endiselt ümber Päikese. Teiseks peab olema tarkust, et mõista kurba tõsiasja – ilmselt on teadlased poliitikust mingites küsimustes targemad ja neid oleks mõistlik kuulata. Ja kolmandaks tuleb totaalselt muuta poliitika vaatenurka: meie valitsuse peamiseks eesmärgiks ei tohi olla üksnes minevikuprobleemide lappimine. Meie ühiskonna poliitiline tarkus ja nutikus tuleb suunata sellele, et tulevikuprobleeme vältida. Minevikus sobramine on nõme, tulevikus elamine on lahe. M.O.T.T.

ANDRES VARUSTIN

Vead, mida EKRE-le ei andestata

Igavus ja tülpimus, mis valitses reformikate teerulli ajal, on kadunud ja see on ju tore. Igavus soodustab paigalseisu ja seda me oma riigile ei soovi. Keskerakonna võimulepääs pakkus vaheldust, kuid pikalt pinki nühkinud kesikud tahtsid kõik aastatega kogunenud mõtted korraga teoks teha ja välja tuli nagu alati – paras segadus ning kaos. Sotsidest ja Isamaast on sõltunud vaid see, kumb suurtest peaministritooli omab. EKRE tuli propaganda ja populismiga. Ei lahenda rahva muresid muidugi nemadki, aga no lootma ju peab ja ilma lootuseta oleks väga kurb siin ilmas elada.

EKRE moodi laamendamine tekitab esmapilgul hirmu, kuid ma olen veendunud, et demokraatia ja vabadus jäävad Eestis püsima, sest suures pildis on siiski iga EKRE toetaja kohta kolm-neli nende vastast. Ja tegelikult ei ole ju EKRE toetaja Eesti vastane, vaid enamjaolt vägagi eestimeelne.

On savi, milliste käemärkidega esineb poisikeseohtu noorsand. Kui aga sarnaste märkidega esinevad valitsuspartei juhtperekonna liikmed, siis vähemalt mulle paistab see irvitava ülbusena. Ah et ületasite välismeedia künnise? Tore, aga ei tasu vast oodata, et Trump teile nüüd patsi lööb.

Mis juba rohkem häirib, on alavääristavad ütlused naiste suunas. Eriti kui üks selle kaabuga kodaniku poolt pakutud minister praagitakse valitsusest välja kahtlustatuna selles, et alavääristavad sõnad on leidnud väljendust ka tegudes. Kaabuga kodanik, kes on vahepeal saanud lausa siseministriks ja peaks olema iga Eesti kodaniku turvamees, räägib meile süütuse presumptsioonist ja põhiseadusest. Omamoodi irooniline on muidugi see, et mees, kes räägib tõsimeeli mingi müstilise süvariigi olemasolust ja kuidas see meie järele luurab ning elu juhib, on nüüd siseminister.

Mis EKREga siis teha? Midagi pole vast vaja teha. Enamuses on seal ju inimesed nagu me kõik teisedki siin Eestimaal oma murede ja rõõmudega. Elasime üle reformi teerulli, elasime üle Keskerakonna kepsleva karjamaale pääsemise ja küll elame üle ka EKRE valitsuses olemise.

AIN OSTRA, Vabaerakond

Narva mnt 13, 10151 Tallinn | leht@ohtuleht.ee | twitter.com/ohtuleht | facebook.com/ohtuleht | www.ohtuleht.ee VIHJETELEFON 614 4144 | TELLIMISKESKUS 666 2233 | KUULUTUSED 614 4100

VÄLJAANDJA AS Õhtuleht Kirjastus, Narva mnt 13, 10151 Tallinn, Tel 614 4000, leht@ohtuleht.ee, www.ohtuleht.ee
TRÜKK AS Kroonpress, Tähe 133, 51013 Tartu

Peatoimetaja Martin Šmutov TEL 614 4085
Uudised TEL 614 4030 **Arvamus** TEL 614 4028
Elu ja meelelahutus TEL 614 4058
Sport TEL 614 4066 **Tartu toimetus** TEL 614 4170
Juhatuse esimees Erik Heinsaar TEL 614 4085
Raamatupidamine TEL 614 4006 **Levi** TEL 614 4005
Turundus TEL 614 4002 **Reklaam** TEL 614 4188

TELLIMINE JA KOJUKANNE TEL 666 2233, FAKS 614 4050, tellimine.ee, E-POST tellimine@ohtulehtkirjastus.ee
TELLIMINE VÄLISMAALE KE Ajakirjanduse OÜ, Filmi 6–47, 10152 Tallinn, TEL 641 1753
REKLAAM JA KUULUTUSED TEL 614 4100, FAKS 614 4050, E-POST reklaam@ohtuleht.ee
INTERNET kuulutused.ohtuleht.ee

Kõik Õhtulehes avaldatud artiklid, fotod ja illustratsioonid on autoriõigusega kaitstud teosed, mille kasutuse reeglid on sätestatud autoriõiguse seaduses. Rõhutame, et nende reprodutseerimine ja levitamine ilma AS Õhtuleht Kirjastuse kirjaliku nõusolekuta on keelatud. Toimetusel on õigus kaastöid nende selguse huvides toimetada ja lühendada. Kaastöid ei tagastata ega retsenseerita. Toimetus aktsepteerib vaid isiklikult kohale toimetatud või tähitud postiga toimetusele saadetud õiendusi ja vastulauseid.
Isikuandmetega seotud küsimustes palume pöörduda aadressil isikuandmed@ohtuleht.ee.
Kaebuste korral ajalehe sisu kohta võite pöörduda Pressinõukogusse, pn@eall.ee või tel 646 3363.

A+ CLASS GREENLINE PRINT.COM 68 g CO2 ID field
Õhtuleht

AFP/Scanpix

OSAKE PRAEGUSEST MEREVAIGUTOAST: Tsarskoje Selos avati 2003. aastal vana toa koopia.

Poola muuseumi sensatsiooniline väide:

ME LEIDSIME MEREVAIGUTOA!

„Kinnitan, et uus uurimine georadariga juhtis meid tunnelini, mida pole kordagi pärast II maailmasõda uuritud. Seal võivadki peituda pikka aega otsitud Merevaigutoa seinapaneelid, mille Wehrmacht 1941. aastal Tsarskoje Selos kokku pakkis ja Königsbergi viis, kust see 1945. aasta jaanuaris kadus," ütleb Poola Mamerki punkrimuuseumi töötaja Bartlomiej Plebanczyk.

TÕNIS ERILAID
tonis.erilaid@ohtuleht.ee

Jutud Mamerki tunnelitesse ja punkritesse peidetud varandustest on liikunud aastakümneid. Merevaigutuba on sealt kandist varemgi otsitud: 2006. ja 2016.–2017. aastail. Midagi ei leitud. Nüüd on ootus tõusnud taas haripunkti, sest seadmed, mis võimaldavad heita pilku maapõue, on järjest arenenud ja avastatud uus tunnel paikneb üsna toonaste otsimiskohtade lähedal.

Mamerki (Ida-Preisimaa Mauerwald) võib tõesti olla Merevaigutoa asupaik. Samas lähedal on Ketrzyn (Rastenburg), mille juures paiknes maailmasõja aastail Hitleri peakorter Wolfsschanze, hundiurg. Peaaegu kõrval on ka Gizycko (Lötzen), kus paiknes OKH, armee ülemjuhatus. Mamerki punkrid ja tunnelid paiknevad 200 hektaril ja muuseum on enamiku neist läbi uurinud ja külastatavaks muutnud.

Esialgu on leitud vaid tunnelile viitav ava, mida katab betoonplaat ja mille kohal kasvab puu. „Just see tõestabki, et keegi pole selles tunnelis pärast sõda käinud," kinnitab Plebanczyk. Tema sõnul on omal ajal tublisti vaeva nähtud, et muuta tunnel loooduses nähtamatuks. Selle suu katmiseks veeti suur kogus mulda.

Seniteadmata tunnelisuu

Muuseum loodab, et nad saavad hiljemalt juuni lõpuks valitsuselt loa puu maha saagida, tunneliava praegu katva plaadi eemale tõsta ja kaevamisega alustada. Ta on veendunud, et kui Merevaigutuba ei leitagi, võib tunnelis olla muud natside kokku riisutud vara. Tunneli avamisele tuleb ka telekanal History Channel ja kohale tormab kogu Poola press, arvab väljaanne Interia Fakty.

Kaader Mamerki muuseumi videosalvestisest

SALADUS PLAADI ALL: Poola muuseumi töötajad usuvad, et puu all algavasse tunnelisse on peidetud originaalne Merevaigutuba.

Tõsi, Plebanczyk valab uudise meetünni kohaliku Olsztyni ajalehega kõneldes ka pisut tõrva: „Võimalik on muidugi ka see, et tegu on tehnilise tunneliga, mille kaudu käis näiteks õhuvarustus. Kuid kui me ei hakka seal kaevama ega selgita tõde välja, siis jääbki kahtlus meie hinge koormama."

Paljud asjatundjad arvavad, et Königsbergi lossis olnud Merevaigutuba hävis, kui lähenevate Nõukogude vägede õhujõud tegid linna vaippommitamistega peaaegu maatasa. Samas on tunnistajaid, kes kinnitavad, et nägid oma silmaga 40 vagunit, kuhu kanti lossist kastitäite kaupa vara. Kuhu rong edasi sõitis, pole siiski teada. Mamerkisse on Königsbergist, nüüdsest Kaliningradist, vaid kahe tunni tee.

Kaheksas maailmaime

Omal ajal kaheksandaks maailmaimeks kutsutud Andreas Schlüteri kujundatud Merevaigutoa kinkis 1716. aastal tsaar Peeter I-le Preisimaa kuningas Friedrich Wilhelm I – pärast seda, kui tema juures käinud tsaar nähtust vaimustusse sattus. Ruudukujuline sajaruutmeetrine tuba paigutati Peterburi Talvepaleesse. Hiljem lasi Katariina Suur venelastest käsitöölistel seda täiustada ja see viidi 1755. aastal Tsarskoje Selosse, tema uude suvepaleesse. Seal avati Merevaigutuba oma täies hiilguses 1770. aastal.

Venemaa meistrid tegid kadunud toa võimalikult täpse koopia, mis sai Saksamaalt tulnud annetuste abiga valmis 2003. aastal.

Surmalaev sikutati Doonau põhjast pinnale

Eile hommikul toodi Budapestis Doonau põhjast pinnale jõelaev Hableany (Merineitsi), mis uppus vaid seitsme sekundi jooksul 29. mail kella üheksa paiku õhtul kohaliku aja järgi pärast kokkupõrget suurema alusega Viking Sigyn. Laeval olnud 35 inimesest pääses eluga vaid seitse.

Šveitsi kompaniile kuuluv kruiisilaev Viking Sigyn rammis paduvihmasajusel pimedal õhtul Hableany ahtrit parajasti siis, kui laevad sõitsid Margiti silla alt läbi. 70aastasel Hableanyl lõbusõitu teinud turistidest oli enamik pärit Lõuna-Koreast. Õnnetuse ohvrite arv oli vähemalt viimase poole sajandi jooksul Doonau suurim.

Reuters/Scanpix

BUDAPEST: Õnnetuselaev toodi Doonau põhjast pinnale, kuid osa tema pardal olnud reisijaist on endiselt kadunud.

Doonau on praegu kiire vooluga ja veerohke. Ühe laeval viibinu surnukeha leiti rohkem kui 100 kilomeetri kaugusel õnnetuskohast. Kaheksa inimest oli eilseni kadunud. Tuukrite otsinguid on peale kõrge vee seganud ka see, et vesi on ülimalt sogane, isegi välja sirutatud käe sõrmi pole näha. Kohalikele sukeldujatele tulid abiks ka Lõuna-Korea tuukrid.

Eile alustasid tuukrid otsinguid laevas kohe pärast seda, kui ülatekk oli pinnale tõusnud. BBC teatel leiti laeva kapteni ja kolme lõunakorealase surnukehad. Nende seas oli ka ainus uppunud laps, kuueaastane tüdruk. Hableany pinnale toomine kestis kuus tundi.

Viking Sigyni ukrainlasest kapten, 64aastane mees, vahistati 1. juunil, kuid tema kruiisilaeval lubati reisi jätkata. Kaptenit süüdistatakse hooletus laevajuhtimises, mis viis paljude inimeste hukkumiseni. Tema advokaatide sõnul eitab kapten oma süüd ja kinnitab, et ei teinud midagi valesti. **OHTULEHT.EE**

MAAILM.OHTULEHT.EE

Toimetaja Tõnis Erilaid
tonis.erilaid@ohtuleht.ee

ILM ON KÄEST: lumi, paduvihmad, rahe, rohutirtsud...

Soomes Lapimaal ei tulnud ööl vastu eilset kardetud 15 sentimeetrit lund, aga maa oli siiski valge. Samal ajal tabas Lõuna-Hiinat paduvihm, millesarnast pole varem nähtud. Guizhou provintsis jäi terve linn kahemeetrise veekihi alla, teatab BBC. Hukkus vähemalt viis inimest ning hävisid sajad majad ja tuhanded hektarid vilja. Sünoptikute sõnul jätkub vihm veel mitu päeva. Sademetega oldi hädas ka Inglismaal, kus mõnes paigas sadas päevaga maha terve kuu sademetenorm. Raudteevalitsus hoiatas, et rööbasteed on üle ujutatud ja soovitas sõidud edasi lükata või otsida reisimiseks muid võimalusi. Münchenis langesid aga tennisepallisuurused raheterad, mis vigastasid inimesi ja lõhkusid aknaid. Samas on Sardiinia talunikud hädas lausa piiblimõõtu rohutirtsuparvedega. Tirtsud ilmusid välja kuuma ilmaga ja nad panevad kõik põllul leiduva nahka. **OHTULEHT.EE**

AFP/Scanpix

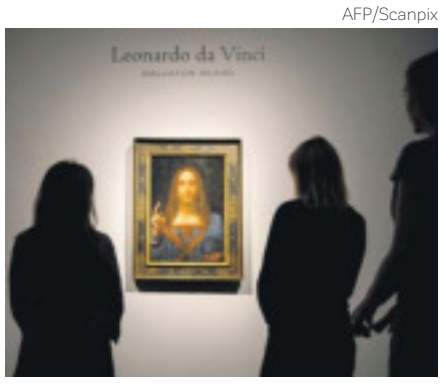

Maailma kalleim maal ehib saudi printsi jahti

New Yorgis 2017. aasta novembris enampakkumisel kõigi aegade rekordhinnaga – 450 300 000 dollarit – müüdud Leonardo da Vincile omistatav maal **„Salvator Mundi"** (pildil) kadus pikaks ajaks kunstisõprade vaateväljalt. Nüüd selgus, et see ripub Saudi Araabia printsi Badr bin Abdullah bin Mohammed bin Farhan Al Saudi hiiglaslikul jahtlaeval Serene (meeskonnas on poolsada madrust). Kuus aastat tagasi oli „Salvator Mundi" esimest korda müügis. Toona ei leitud, et tegu on Leonardo tööga ja see müüdi vaid 45 naela ehk poolesaja euro eest. Prints ostis muide Serene Stolitshnaya Vodkaga miljardäriks saanud venelase Juri Šefteri käest. **OHTULEHT.EE**

Vene tankeril kärgatanud plahvatuses hukkusid inimesed

Vähemalt kolm meeskonnaliiget sai surma ja kolm vigastatut viidi haiglasse sadamas seisnud tankerilt Mahhatškalas pärast seda, kui eile hommikul kärgatas nafta lossimise ajal laeva masinaruumis plahvatus ja kajutiosas algas tulekahju. **OHTULEHT.EE**

Öine veresaun Malis

Lääne-Aafrikas Malis tegutseb koos prantslastega rahuvalvel eestlasigi. Ööl vastu eilset sõitsid riigi keskosas 300 elanikuga asulasse poolsada raskelt relvastatud meest, kes piirasid esiti küla ümber ja tapsid seejärel vähemalt 95 inimest, kes püüdsid nende käest põgeneda. 19 külaelanikku on kadunud. **OHTULEHT.EE**

Lehmakari vigastas lapselast kaitsnud naist

Walesi mägedes tungis lehmakari lapselapse ja kahe koeraga jalutanud vanemale naisele kallale. Last oma elu hinnaga kaitsta püüdnud naisele tulid appi kaks jalgratturit, kuid ka neil õnnestus lehmi vaid pisut tagasi tõrjuda, enne kui nad uuesti ründasid. Päästjad viisid raskelt vigastatud naise haiglasse kopteriga. Seal vaadati ka laps läbi. Tal polnud õnneks suuri vigastusi. **OHTULEHT.EE**

Vanem mees saatis rahvaesindajale oma peenise pildi

62aastane mees saatis Rootsi sotsiaaldemokraadist 31aastasele parlamendiliikmele Yasmine Bladeliusele kirju, meile ja püüdis ühendust saada Facebookis. Käsitsi kirjutatud kirju sadas ka Yasmine kodusesse postkasti, kirjutab Aftonbladet. Kui tagatipuks ilmus meili ka mehe peenise foto, läks parlamendisaadik politseisse. Kohus määras mehele kopsaka trahvi. **OHTULEHT.EE**

Aldo Luud

STRIPPAR MARCO: inimesed liialdavad ilulõikustega

„Iluoperatsioonidesse tuleb suhtuda tõsiselt, muidu tekib sõltuvus nagu tätoveeringutega," lausub **Marco Tasane** (pildil) ehk strippar Marco, kelle värske muusikavideo „Rasvaimu" on pühendatud just iluoperatsioonidele. Videos teeb kaasa ka Kasatšoki-Jüri.

Marco ei ole kunagi varjanud, et on lasknud endagi kallal nipet-näpet teha: „2003. aastal lasin otsaette Botoxit, aga selle mõju peaks ammu haihtunud olema. Lõuaimplantaat oli kiiruga tehtud otsus, aga see on juba ammu eemaldatud."

Oma uues muusikavideos „Rasvaimu" kehastab Marco ilukirurgi, kes võtab patsiente vastu kodus ja keldris. „Selliseid vastuvõtupunkte eksisteerib muide Venemaal ka päriselus," teab laulev strippar öelda.

Kasatšoki-Jüri sattus Marco verivärskesse videosse üsna ootamatult: 2007. aastal superstaariks pürginud mees võttis Marcoga ühendust samal päeval, kui Marcol oli plaan video valmis saada. „Ta oli tegelikult täitsa hea," kiidab Marco tagantjärele. „Mängis kaasa nii nagu vaja ja hiljem ikka küsis, kas ta sisse ka jääb ja kui palju."

Rasvaimu kohta arvab Marco, et õige trenni ja toitumisega ei peaks laskma kirurginoal sekkuda. „Aga kui kaalust on alla saadud ekstreemsed 30 kilogrammi, siis naha, mis rippuma jääb, peaks küll eemaldama." Marco arvab, et rasvaimu või iluoperatsioone ei peaks pelgama ka naised, kes pärast sünnitust oma rinnakujuga enam rahul pole. „Sinna ei aitaks enam lihtsalt trenn."

JAANIKA VILIPO

Justin Bieber kutsub Tom Cruise'i vabavõitlusele

Justin Bieber (alumisel pildil) esitas Hollywoodi legendile **Tom Cruise'ile** (pildil) isevärki väljakutse: endine lapstäht nõuab, et Cruise kohtuks temaga vabavõitlusringis.

„Tom, kui sa matšiga ei nõustu, oled argpüks ega saa selle teadmisega enam elada," õhutas 25aastane Bieber endast 31 aastat vanemat filmistaari. Justin on viimasel ajal muusika tegemisest taandunud, keskendudes oma vaimse tervise parandamisele. Laulja on andnud mõista, et teda vaevavad depressioon ja ärevus. Eks ole sport tuntud pingetemaandaja, sealt ka siis kange soov Cruise'iga ringis madistada. Cruise pole pakkumist veel kommenteerinud.

Bieber loodab, et matši korraldamisel aitab teda vabavõitlusorganisatsiooni UFC ehk Ultimate Fighting Championshipi president Dana White. Justini sotsiaalmeediasäutsust on juba tuld võtnud endine UFC sulg- ja kergekaalutšempion Conor McGregor, kes lubab sõud juhtida – „juhul kui Tom Cruise'is on piisavalt meest, et väljakutse vastu võtta".

OHTULEHT.EE

AP/Scanpix

ELU.OHTULEHT.EE

Juhataja Katrin Roht
Tel 614 4058
katrin.roht@ohtuleht.ee

Eesti ürgtalent, keda jumald

Läänemaalt pärit Huko Sild paneb Venemaa ja Kasahstani pesumajad tõhus

DEIVIL TSERP
STANISLAV MOŠKOV
online@ohtuleht.ee

Mõistus tõrgub uskumast, et juhuslik telefonikõne võib sind karjääriredelil valguskiirusel edasi viia. Kuid Õhtulehe tandem intervjueeris Moskvas Läänemaalt tuule tiibadesse saanud Huko Silda, kes on sellist imet kogenud. „Arvan, et nii häid spetsialiste on Venemaal ainult üks või kaks," ütleb multimiljonär Ravil Šarifjanovitš Nurislamov asendamatu abilise kohta.

ASJATUNDJA: 38aastane Huko Sild on Venemaa pesumajade käivitaja ja tööshoidjana asendamatu mees.

Seda võib nimetada 21. sajandi tööturu muinasjutuks. Üheksa aastat tagasi oli Huko ametis pesumajas, kui ühtäkki helises tema lauatelefon.

„Ma ei saanud algul täpselt aru, mida nad tahavad," meenutab ta heas mõttes saatuslikku päeva. „Jutt oli halvasti kuulda, kõne tuli analoogtelefonilt. Palusin neil järgmisel päeval uuesti helistada ja andsin oma mobiiltelefoni numbri." Selgus, et Moskvast otsitakse selle valdkonna asjatundjat, kes oskab vene keelt. Huko otsustas väljakutse vastu võtta ja sõitis Venemaa pealinna. Talle kangastub silme ette esimene tööintervjuu ja huulile tekib muie.

„Vaidlesin tulevase otsese ülemusega, mis on seadmepargi võimsus ja mis on tootlikkus," räägib Huko. „Ta ajas need kaks asja täitsa segamini. Lõpuks nõustusin tema seisukohaga, sest tahtsin tööle saada. Mõtlesin, et olgu peale, las seekord olla sinul õigus."

Keeruline sisseelamine

Kõigepealt Kaasanis rakendust leidnud Huko sattus probleemiderägastikku. „Šokk oli meeletu," lausub ta. „Esialgu suhtuti minusse eelarvamusega. Tatarlastega oli keeruline ühist keelt leida."

Kaua sa ikka peaga vastu seina jooksed! Hukol viskas lõpuks kopa ette ja ta naasis kodumaale. „Mõõt sai täis," selgitab 38aastane mees kannapöörde põhjust jõulise lühilausega. Kodumaale meelitas Huko tema viimane Eesti tööandja. „Kahjuks ei pidanud paika algul antud lubadus, et saan kaasa rääkida kogu ettevõtte juhtimises. Mõni otsus oli juba tehtud ja mõni tehti mu seljataga. Minu meelest polnud need otsused õiged. Eestisse minnes mõtlesin, et mul on rohkem vaba aega. Aga minust mitteolenevate otsuste tõttu viibisin pidevalt tööl. Leidsin, et parem on rügada Venemaal, kus teenin kakskolm korda rohkem kui Eestis."

Kodumaal oli Huko ametis ainult kaks kuud. Selle aja jooksul mõistsid tatarlased eestlase tegelikku väärtust ja palusid tal uuesti Kaasanisse tööle tulla. Seal tegutses ta kaks aastat.

Pärast viie talve tagust olümpiat edutati Huko Sotši pesumaja direktoriks. Vajadusel kääris ta ka ise käised üles ja sekkus tööprotsessi – näiteks vormel 1 maailmameistrivõistluste etapil küüris Jenson Buttoni sõiduülikonda.

„Sotši minekuni oli mu ametikohustus ühesugune, konkreetse pesumaja operatiivne juhtimine. Viimased kolm aastat on ülesanded olnud globaalsemad: uute projektide käivitamine, uued tehnoloogiad, masinapargi arendamine."

Kompaniis Cotton-Way igapäevast leiba teeniv Huko jõudis ringiga taas Moskvasse, ent tema haare on väga lai. „Meie ettevõte on esindatud Siberist Musta mereni," jutustab ta. „Pesumajad asuvad Novokuznetskis, Barnaulis, Tjumenis, Nižni Novgorodis, Kaasanis, Petrozavodskis ja Sotšis."

Kuid see pole veel kõik: äri on laienenud Kasahstani. „Praegu käivitame Almatõs esimest industriaalset pesumaja," räägib Huko. „Oleme seda projekti vedanud aasta aega, pesumaja on nullist püsti pandud."

Saavutab imelised majandustulemused

Huko on multimiljonär Ravil Nurislamovi teenistuses alates 2016. aastast. „Meie koostöö algus oli väga keeruline. Nad tegutsevad siin juba üle 40 aasta ja on harjunud, et keegi ei tülita. Pesumaja asjadesse peremees eriti ei süvenenud, tal on muud ärid, kust tuleb ettevõtte põhikäive. Algul puikles Ravil kõvasti vastu, ei uskunud, et suudame teha nii, nagu seda esitasime. Tema usalduse võitmiseks kulus umbes aasta."

Kui Huko esimest korda sellesse pesumajja sisenes, avanes talle tröstitu vaatepilt. Tehnoloogia oli ajast ja arust – 1970. ja 1980. aastatest, pärit Tšehhoslovakkiast ja Saksa DVst. „Kogu hoone pudenes igast nurgast," pajatab Huko. „Keegi polnud siin 30 aastat remonti teinud. Nüüd Ravil näeb, et äril on potentsiaali, ta investeerib hoone kordategemisse. Natuke tuleb veel remonti teha, siis on vabrik nagu uus."

Ravil tunnistab, et enne Huko tulekut elas tema oma ja pesumaja oma elu. „Inimesed käisid tööl ja said palka, erilisi eesmärke me ei seadnud. Varem oli meil 250, praegu on 130 töötajat. Tööviljakus on tõusnud, töömaht on varsemast kuus korda suurem," arutleb ärihai, kelle ettevõte tegeleb ka lumekoristuse ja teedeehitusega.

Arenguhüpe on tehtud tänu Huko nutikusele. „Ta kuulub erakordsete proffide väiksesse ringi," lausub Ravil. „Targad inimesed leidsid ta Eestist. Armastame Hukot seepärast, et ta paneb

Huko on suur spordisõber

Venemaal pesumajasid käivitav ja tõhusaid majandustulemusi saavutav Huko Sild jälgib vabal ajal sporti. „See aitab mõtted tööprobleemidest eemale saada," ütleb 38aastane mees.

Huko lemmikala on korvpall. „Käin siin Kalev/Cramo mänge vaatamas," lausub ta. „Koss on minu jaoks number üks – jälgin nii NBAd, VTBd kui ka Eesti liigat."

Natuke rohkem kui kaks aastat tagasi abieluranda sõudnud Huko juured on kõvasti Venemaa mullas. „Tutvusime Kaasanis, abiellusime Moskvas," räägib Huko oma naisest Juliast. „Eestisse jõuan heal juhul korra aastas."

Vabal ajal läheb Huko meelsasti perega reisima. „Piiri taha eriti ei satu, aga Venemaal on ka palju avastada. Tänavu oleme käinud kolmes-neljas kohas. Üks asi on elu siin, Moskvas, aga juba 50 või 100 kilomeetrit eemal on hoopis teine maailm."

lab isegi Venemaa multimiljonär

alt tööle

Stanislav Moškov

„Tulemus on hämmastavalt hea. Sakslased tulevad meie juurde ja paluvad, et näitaksime uutele potentsiaalsetele ostjatele, kuidas oleme nii vägeva tulemuse saavutanud. Nad ütlevad: kõik on nii hästi, et me ei usu oma silmi!“

Venemaal töötav Huko Sild räägib Moskva suurest pesumajast.

TANDEM: Huko Sild (vasakul) ja pesumaja omanik Ravil Nurislamov

äri käima ja on tehnikaküsimustes tugev. Tal on ebatavaline pilk. Meie ei märka probleemi, aga tema märkab. Ma ei anna niisugust spetsialisti käest. Jumaldan teda! Ta on meil üks paremini tasustatud töötajaid.“

Ravil lisab muheldes: „Iseloom on Hukol raske. Ei, see ei ole isegi tabav sõna – hirmus raske! Ta on kompromissitu ja aus. Niisugustega on keeruline koos elada. Aga ma armastan inimesi, kes ütlevad otse näkku: see pole õige või asi on halvasti. Tegelikult mind eriti ei huvitagi, mis on hästi, sest see on ju nagunii hästi. Kuulan tähelepanelikult, mis on kehvasti. Meie ettevõte on Venemaal suure potentsiaaliga. Usun, et ükskord saab kogu Euroopas parimaks.“

Ravilile kuuluv pesumaja, mis tegeleb ka keemilise puhastusega, töötab vingelt. „Euroopas pole võimalik nii lühikese ajaga selliseid majandusnäitajaid saavutada,“ märgib Huko. „Aga et siin oli kõik uus, võis tootlikkust paari kuuga 30 protsendi võrra tõsta.“

Töötajate ja ka omaniku mõttemaailm on muutunud. „Nad polnud kunagi huvi tundnud, kui palju neil mingisuguseid ressursse kulub ja kui palju kuu, nädala või päeva lõikes oma tehnilisi võimalusi kasutatakse. Praegu on kõik teisiti,“ kinnitab Huko.

Ta tutvustab Õhtulehele pesumaja. „Põhiliselt kasutame Saksa tehnikat, aga rõhutan, et see pole uus. See on üles putitatud ning sobitatud nendele tehnoloogiatele ja sellele segmendile, mida siin toodame. Iga liin on individuaalne. Tulemus on hämmastavalt hea. Sakslased tulevad meie juurde ja paluvad, et näitaksime uutele potentsiaalsetele ostjatele, kuidas oleme nii vägeva tulemuse saavutanud. Nad ütlevad: kõik on nii hästi, et me ei usu oma silmi!“

Stanislav Moškov

Venemaal vajatakse kõva käega juhti

Pesumaja ja keemilist puhastust kasutab nii riiklik kui ka erasektor, põhiliselt hotellid, hostelid, lasteaiad, kohvikud, restoranid ja meditsiiniasutused. „Praegu pestakse kuus 1200 tonni pesu, aga selle pargiga võime pesta ka 2000 tonni,“ osutab Huko varule. „Meditsiiniasjade puhtaks saamine on keeruline, kuid tulemus on nii hea, et võime olla uhked.“

Pesumajas töötavad mitme rahvuse esindajad: kirgiisid, aserid, moldaavlased ja venelased. Sümbioosi tekitamine pole lihtne. „Hooldustehnik on Dagestanist,“ nendib Huko. „Kirgiisidest operaatorid ei ole alati kõige taiplikumad. Kui nad esimesest, teisest või viiendast selgitusest aru ei saa ja teevad ikka nii, nagu nemad õigeks peavad, võib tulla füüsiline noomitus.“

Huko annab vajadusel häälepaeltele voli. „Loodreid ma ei armasta. Selgitan, mida ja kuidas teha, aga kui ülesandeid hooletuse tõttu ei täideta, oskan ka häält tõsta. Räägin emotsionaalselt, kus asuvad valupunktid, mida peame jälgima. Kõige huvitavam, et 40 aastat tööd teinud personal muutub. Kui boss viibis puhkusel, oli see ka neile puhkus. Ent nad ise helistasid talle ja ütlesid: palun tule ja riidle meiega!“

Läbimurde sooritas Huko tänu pealehakkamisele. „Töötan tulemuse huvides. Siin tegutsetakse tihti selle nimel, et saaks linnukese kirja. Seatakse mingisugune ülesanne, mille tähtaeg on näiteks täna. Reaalne töö algabki täna hommikul, kuigi selleks oli aega üks kuu. Mina mõtlen teisiti. Ülesanne tuleb ära teha võimalikult kiiresti. Pärast saab tulemust täiustada, kui see vajalik on.“

Mida arvab multimiljonär eestlastest?

Multimiljonär Ravil Nurislamov, kellele kuuluvat pesumaja ja keemilist puhastust juhib eestlane Huko Sild, tegeles nooruses maadlusega. Kõrgkoolis õppis ta energeetikat ja hiljem sukeldus ärimaailma.

Ravil on laia silmaringiga inimene, kes käib abikaasaga Viinis, Veronas ja Milanos ooperit ja balletti vaatamas. Eestlastest räägib ta lugupidavalt.

„Enne Hukoga tutvumist mul eestlastega otseseid kontakte polnud. Põikasin naisega kaheks päevaks Tallinna, kus mulle väga meeldis. Ei tundnud, et olen Venemaalt saabunu. Olen kindel: nii Eesti tavaelanikud kui ka ärimehed suhtuvad minusse hästi ega arva, et sõidan homme tankiga Tallinna. Aga televiisorist kuuleme, et Balti riikides on sellised hirmud.“

1990. aastatel kuulus Ravil karmis privatiseerimisrallis võitjate leeri. „Segased ajad,“ ütleb ta. „Toona oli äri väga spetsiifiline. Palju olenes muidugi inimesest. Pidid oskama kokku leppida. Kui läksid ja võtsid teiselt ära viimase, mis tal oli hinge taha jäänud, siis ma ei imesta, kui sellisele lasti kuul pähe. Nii tehakse isegi praegu. Kõik sõltub sinu käitumisest. Suhted peavad olema mõnusad, igaüks valib endale sobivad koostööpartnerid.“

LuMarPhoto/AFF-USA.com/Scanpix

Gwyneth jagab oma mehega voodit vaid neljal ööl nädalas

Gwyneth Paltrow (pildil) paljastas hiljutises intervjuus, et tema ja ta vastne abikaasa **Brad Falchuk** (pildil) elavad suure osa ajast lahus.

46aastane näitlejanna rääkis Sunday Timesile, et tema ja „American Horror Story“ produtsent Brad (48) elavad koos vaid neli päeva nädalas. Seejärel naaseb Falchuk oma majja. Selline elukorraldus on saanud ka tõelise eksperdi heakskiidu – nimelt kinnitas Gwynethi intiimsustreener (!), et vahepealne lahusolek tekitab abielusuhetele soodsa polariseerumise. „Ah, kõik mu abielus sõbrad ütlevad, et meie eluviis tundub ideaalne ja me ei tohiks midagi muuta,“ õhkas Gwyneth.

Tal on 2014. aastal purunenud abielust Coldplay laulja Chris Martiniga (42) kaks teismelist last: 15aastane tütar Apple ja 13aastane poeg Moses. Ekskaasad saavad suurepäraselt läbi: Chris sõitis koos Gwynethiga isegi mesinädalatele kaasa. Kärgperre on südamlikult vastu võetud ka rokkari uus kallim, „Hallide varjundite“ staar Dakota Johnson. Kaks teismelist last varasemast abielust on ka Bradil. **OHTULEHT.EE**

Jennifer Aniston: kartsin lennureisil surra

Jennifer Aniston (50, pildil) paljastas Ellen DeGeneresi vestlussaates, et elas selle aasta algul üle nii hirmutava lennureisi, et kartis surra. Tol hetkel ei teadnud ta, kellele saata sõnum oma viimaste sõnadega, vahendab Mirror.

Aniston lendas sõpradega Los Angelesist Mehhikosse, kui lennuk raskustesse sattus. Aniston rääkis, et kõik inimesed tema ümber võtsid välja telefonid ja hakkasid oma lähedastele sõnumeid saatma, kartes kõige hullemat. Anistonil aga polnud aimugi, kellele sellises olukorras sõnumineerida.

Samal hetkel saatis talle sõnumi sõbranna Ellen DeGeneres, kes kuulis, et lennuk on raskustes ja uuris, kas Anistoniga on kõik korras. „Keegi ütles, et Jenniferi lennuk peab tegema hädamaandumise ja ma saatsin sulle kohe sõnumi,“ ütles Ellen.

„Lennu ajal oli väga suur turbulents, mis kestis umbes poolteist tundi,“ rääkis Jennifer, kellel on niigi suur lennuhirm. Lennukimeeskond andis reisijatele teada, mis olukord on, ja kõik hakkasid oma lähedastele sõnumeid saatma. „Ma mõtlesin, kellele saata sõnum. Ja siis olid sina esimene inimene, kes uuris, kas mul on kõik korras. Siis ma mõtlesin, et mul on tõesti keegi, kes mind armastab! Sa olid väga mures,“ rääkis Jennifer.

Lennukil purunes rehv ja nii tuli Californiasse tagasi pöörduda, kuid enne seda pidi lennuk kuus tundi tiirutama, et kütust põletada. **OHTULEHT.EE**

Reuters/Scanpix

Amputeeritud jalaga sekspomm: „OLEN BIOONILINE NAINE!“

Sünnitraumaga läti tüdrukust sai pärast vigase jala amputeerimist poptäht

TRIIN TAEL
triin.tael@ohtuleht.ee

Viktoria Modesta ei taha enam rääkida sünniaegsest õnnetusest, mis sandistas tema vasaku jala. Ta ei taha rääkida lapsena üle elatud kümnetest lõikustest ega neist viiest aastast, mil ta teismelisena anus, et arstid tema vasaku jala altpoolt põlve amputeeriksid. Sellest kõigest on niigi juttu olnud. Viktoria tahab rääkida sellest, kes ta on praegu: biooniline naine, kes on muutnud maailma arusaama ilust.

EPA/Scanpix

Artistinimi Modesta on muidugi irooniline. Uje, tagasihoidlik – 31aastane Viktoria Modesta on kõike muud kui seda. Ta on jõuline naine, kes on teinud häbiväärseks peetud puudest oma trumbi. Tema kunstjalad – neid on tal tõepoolest kümneid – on efektsed: üks terava tipuga nagu porgand, kuid läikivmust, teine tuledest plinkiv, kolmas üle kümne aasta vana puust retrojalg, millest turritavad välja ogad. Modesta, keda reklaamiti mõni aasta tagasi maailma esimese amputatsiooni läbinud poptähena ning kes palub end nüüdsel ajal kutsuda bioonilisekс kabareegörliks, on äärmiselt seksikas ning oma pooliku jala üle uhke. Sest tänu sellele saab ta maailma muuta. Pöörata pea peale meie arusaama sellest, millise pilguga puuet vaadata ja mida ilusaks pidada. Ta nimetab end inimjärgseks ja puudejärgseks – ta on uue ajastu olend.

Haigest jalast vabanemine andis tiivad

Modesta sündis 25. veebruaril 1988 Lätis Daugavpilsis Viktorija Moskaljova nime all. 12aastaselt siirdus ta emaga elama Londonisse. Kuueselt oli ta vanaema pealekäimisel hakanud muusikakoolis klaverit õppima, kuid Läti aastad seostuvad Modestale ennekõike lõputute operatsioonidega. Nimelt oli tema vasak jalg sünnitusel arsti hoolimatuse tõttu kõvasti kannatada saanud. Tüdrukule tehti 15 rekonstruktiivlõikust. Sellal kui teised lapsed õues möllasid, lamas tema nädalate kaupa haiglavoodis. Teismeeaks oli Modestal sellest kõigest kõrini saanud. Ta tahtis haigest jalaosast vabaneda. Vaid see tähendanuks talle võimalust vanast taagast priiks saada ning uut elu elama hakata.

Kuid arstide veenmiseks kulus viis aastat. „Minus oli enesekindlus, aga oli selge, et mu füüsis ei vasta mu ambitsioonikusele,“ rääkis Modesta viis aastat tagasi ELLE.comile. Ta ei saanud sportida ega kontskingi kanda – isegi kõndimine oli raske. „Mu tervise kohal rippus ebakindlus ja mul oli kindel siht seda olukorda muuta, et saaksin teha kõike, millest unistasin.“ Kui Modesta oli 20aastane, lõigati haige jalaosa viimaks ära ning ta sai proteesi. „Turistiklassist äriklassi,“ iseloomustab ta muutust. „Kui mu jalg eemaldati, sain otsustada, millist jalga ma tahan, kuidas see välja näeb ja milleks on suuteline. See oli vinge! Paljud vist ei mõista, kui palju valikuid neil tegelikult elus on. Minult on küsitud, kas ma tunnen, et mul on puue, ja vastus on ei. Ütlen, et see, mida ma esindan, on vaba hing.“

Nüüdsel ajal on jalaprotees, olgu siis Swarovski kristallidega ehitud või valgust plinkiv, Modesta suurim trump. Londonis oli ta teismelisena sukeldunud ööellu ning joovastunud selle subkultuuridest, mida sütitasid mood, muusika ja eksperimentaalkunst. See tõi kaasa arusaamise: ta võib muutuda kelleks tahes. Modestast sai iseenda kunstiprojekt. Esmalt tegutses ta vambiliku invamodellina, 2010. aastal aga pani aluse lauljakarjäärile. Kuuldus põnevast kaunitarist levis ning lätlanna kutsuti esinema 2012. aasta Londoni paraolümpiamängude lõputseremooniale. Ta ilmus Coldplay rokkimise taustal areenile vapustavalt seksika Lumekuningannana, kes meenutas oma sipelgasepihaliseks nööritud korsetiga staarstrippar Dita von Teese'i. Kuid *femme fatale*'i põhirelv oli jääpurikana läbi kumav kunstjalg, mida kaunistasid briljandid. Kui uisutajad Modestat mööda areeni kandsid, ajas ta proteesi püsti kui võitluslipu. Täht oli sündinud.

Kunstjalaga vamp hullutab Pariisi kabarees

2014. aasta lõpus lõi Modesta laineid telekanali Channel 4 videoga „Prototype“, mida näidati Briti superstaarisaate finaali reklaamipausi ajal. „Unustage kõik, mida te puuete kohta teate,“ kuulutati kohe alguses. Teatraalne muusikavideo on hüpnotiseeriv ülistus naiselikule väele, mida ei saa poolik jäse kuidagi tumestada. Ühes lõigus joonistab Modesta kui sirkel veripunasel taustal enda disainitud musta koonusja proteesiga poognaid. Terav ots kriibib põrandat külmavärinaid tekitava kriginaga. Selles on midagi erutavat. Modestat üllatab, et see, mida tema pidas loomulikuks, šokeeris teisi. „Ma ju väljendasin üksnes oma põhiõigust naiselikkusele, seksuaalsusele ja stiilsusele.“

Nüüdseks on tema peakorter Los Angeleses. Tema ja ta kallim Benjamin Palmer – Modesta sõnul interneti supervõlur, kes on tegelnud meelelahutuse turundamisega – töötavad parajasti välja telesarja, mille eesmärk on muuta teadus seksikaks.

Kuid Modesta on loodud lavale. Nii on ta Pariisi kuulsas Crazy Horse'i kabarees, kus on esinenud nii Dita von Teese kui ka Conchita Wurst, terve juunikuu külalisesineja. Artist ütles WWD.comile, et tema sõu eesmärk on kummutada arvamused, et naine ei või olla artist, ettevõitja, omaenda ülemus; et ta ei või olla tugev, kuid ühtlasi meeleline; et intelligentsus, seksuaalsus ja ilu ei klapi kokku. „Meie sõu ütleb: ah, jätke see jama!“

Vida Press

FEMME FATALE: **Viktoria Modesta proteesid Pariisi kabareesõus on disaininud moe ja tehnika miksimise poolest kuulus Anouk Wipprecht ning parukad Lady Gaga kaastööline Charlie Le Mindu. Ka kingad ja nahkakessuaarid on tipptegijatelt. „Uued tehnoloogiad ja mood on minu suur kirg. Mind huvitab üldiselt kõik, mis on seotud keha parendamise või täiustamisega ja nutimoega,“ ütles ta WWD.comile.**

FOTOUUDIS

Eestisse jõudis eile peale Hollywoodi tähtede teinegi maailmaklassi staar, Briti laulja ja laulukirjutaja Sting. Vaid mõni minut pärast Christopher Nolani filmimeeskonna saabumist maandus Tallinna lennuväljale ka Stingi eralennuk, mis startis Riiast, kus muusik esmaspäeva õhtul esines. Juba täna õhtul astub ta Saku suurhallis lavale oma uue tuurikavaga „My Songs“, kus tulevad esitamisele Stingi parimad hitid.

Rauno Vahtre

Martin Ahven

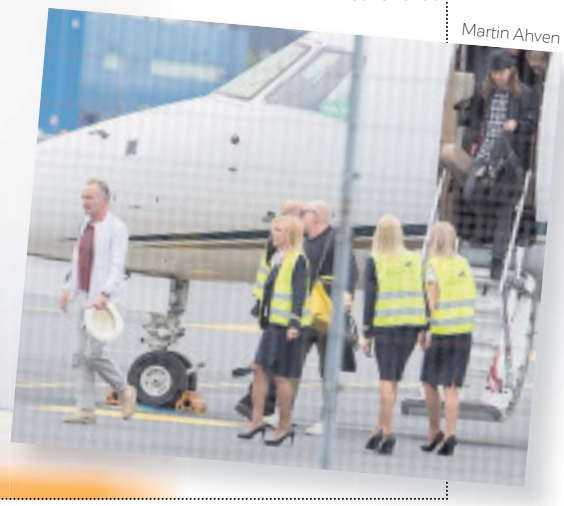

OTSE LOS ANGELESEST!

Christopher Nolan ja John David Washington saabusid Tallinna

ANDRA NÕLVAK
andra.nolvak@ohtuleht.ee

Eile saabus Hollywoodi tippreżissöör Christopher Nolani filmi „Tenet“ meeskonna lennuk Tallinna. Koos temaga tuli siia ka Oscari võitja Denzel Washingtoni poeg John David Washington, kes mängib filmis ühte peaosalistest.

Meeskond ja näitleja saabusid Tallinna kell 12.38 luksuslennukiga Boeing 777-200LR Vip Crystal Sky, milles on vaid 88 esimese klassi kohta.

Lennujaama vipisissepääsu piirasid politseinikud ja kedagi ei lastud sissesõidutee otsast kaugemale. Nii saigi staare näha vaid mõnekümne meetri kauguselt. Nolan nägi küllaltki väsinud välja, kuid ilmselt oli see tingitud pikast lennureisist. Õhtulehe fotograafi kaamerasilm püüdis kinni ka peaosalise John David Washingtoni, kes on mänginud HBO komöödiasarjas „Ballers“ ja filmis „BlacKkKlansman“.

Staaridest teevad rahvusvahelises spiooniloos kaasa veel Clémence Poésy, Michael Caine, Dimple Kapadia, Aaron Taylor-Johnson, Kenneth Branagh, Robert Pattinson ja Elizabeth Debicki, kuid neid polnud lennujaamas näha. Küll aga saabusid Jonathan Camp ja „Troonide mängust“ tuntud Jefferson Hall.

Rauno Vahtre

Nolani filmi „Tenet“ üks peaosalisi John David Washington.

Lennukist väljunud inimesi püüti kiivalt varjata. Buss tõi nad lennuki juurest vipiväravasse ja sealt edasi paigutati kõik kibekiirelt autodesse ning lahkuti.

Kas ja millal ülejäänud staarid Eestisse jõuavad, ei ole veel teada.

Pärast meeskonna saabumist Tallinna läks suureks sagimiseks ka linnahalli juures, kus võetakse osa filmist üles. Linnahall, millest filmis saab Ukraina rahvusooper, on juba mõnda aega taradega piiratud. Praegu asjatatakse seal päris tihedalt ja tehakse juba esimesi proove – treppidele püstitatud rambist sõidavad kordamööda üles-alla sõidukid.

Mis saab Laagna teel plaanitavatest võtetest, milleks peaks selle kuuks ajaks sulgema, ei ole veel selge.

Filmi esimesed võtted toimuvad Tallinnas 17.–19. juunil, kogu võtteaeg kestab aga kuu aega. Võttepaiku on 13.

Tiit Tamme

Juba pärastlõunal algasid linnahalli juures proovivõtted. Treppidele püstitatud rambist sõitsid kordamööda üles-alla sõidukid, platsile olid pargitud ukrainakeelsete siltidega kiirabi- ja politseiautod.

Christopher Nolani filmi „Tenet“ meeskond ja näitleja saabusid Tallinna eile kell 12.38 luksuslennukiga Boeing 777-200LR Vip Crystal Sky, milles on vaid 88 esimese klassi kohta.

Martin Ahven

Martin Ahven

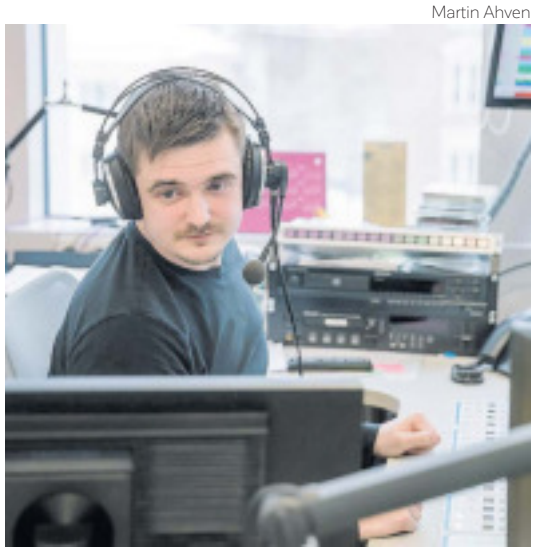

Esmaspäevast neljapäevani vedas Taavi Libe Vikerraadios saadet „Vikerhommik“ ja oli saatesarjade „Vallatud kurvid“ ja „Aeg peatub“ autor. Varem on ta töötanud ka sporditoimetuses.

Taavi Libe lahkub Vikerraadiost

„Oskan päris paljudel teemadel kõnelda mikrofoni ja kaamerasse ja üht-teist küsida teistegi käest, panna kirja enda ja teiste mõtteid; vastutamine ja otsustamine tuleb ka vist välja ning täitsa tihti tulevad mulle pähe ideed, mille üle vähemalt ise päris uhke olen,“ jagab Libe kogemusi ning on avatud uutele väljakutsetele.

Alates 2015. aasta suvest Eesti suurima kuulajaskonnaga hommikuprogrammi juhtinud Libe sõnul oli tegu põhjalikult kaalutud ja raske otsusega. „Niivõrd mahuka ja mitmekesise teemavalikuga saate vedamine eeldab täielikku pühendumist ja kirge, mis mul viimasel ajal raugema kippus,“ rääkis Libe Menule.

„Viimase poole aasta jooksul olen mõelnud, et olen vaimselt väsinud. See töö on füüsiliselt ikkagi tohutult väsitav,“ kommenteerib Libe Õhtulehele. Saatejuht räägib, et uni ei ole tal kunagi kõige parem olnud. „Viimase hooaja vältel tundsin, et kui võib-olla olen vaimselt natukene väsinud, siis ei ole mõtet enda tervist nii väga tappa ka.“ Libe tunnistab, et sellel hooajal on olnud ka tervis nõrgem. „See ei tähenda, et olen haiglas olnud, aga tunnen, et olen füüsiliselt väsinud. Kui need asjad ei ole kuidagi tasakaalus, siis tulebki tunne, et võiks midagi muud proovida elus teha,“ ütleb Libe ja lisab, et võib-olla on ta ühel päeval siiski Vikerraadios tagasi.

Libe arvab, et „Vikerhommiku“ formaadis ajakirjanduslikku saadet aastaid teha on keeruline. „On näiteid, nagu Alari Kivisaar, kes teeb saateid 15 aastat, aga Vikerraadio puhul on spetsiifika teistsugune. Saade on ajakirjanduslikke teemasid täis. Kui saade läbi saab, ei saa sa ennast välja lülitada ja mõelda, et nüüd võiks puhata. Pidevalt peab mõtlema sellele, mis järgmises saates on. Tunnistan, et see on raske.“

Tulevikuplaane ei ole Libe veel paika pannud ning on avatud pakkumistele. Peale koduse meediavaldkonna ei välista ta ka uute ametite avastamist. „Eks ikka on paratamatult mingi hirm sees, aga mis siis lõpuks ikka saab?“

Vikerraadio peatoimetaja Ingrid Peek oli Libe lahkumisavaldust vastu võttes kurb. „Mul ei ole talle otseselt midagi ette heita. Arutasime, kuidas üleminek võiks toimuda ja kaua ma saadet veel teen. Tema enda otsustada on see, mis saab „Vikerhommikust“ edasi.“ Peegi sõnul on toimetusel väga kahju, et Libe on otsustanud oma loomingulisel teel edasi liikuda. „Aga inimesena mõistan seda, kuna hommikuprogrammi vedamine ongi raske töö. Oleme väga tänulikud Taavile Vikerraadiole pühendatud aastate eest ning soovime edu edaspidiseks,“ sõnas Peek Menule.

JAANIKA VILIPO

Disturbed Saku suurhallis: TÜDRUKUD NUTSID ESIREAS

„Kuigi *metal* on üsna agressiivne muusika, peegeldus Disturbedi kontserdil väga tugevat austust nende lähedaste inimeste ja siitilmast lahkunud muusikute vastu. Oli näha, et see läks inimestele hinge ja tüdrukud esireas nutsid,“ kirjeldab fänn Erlend USA *metal*-bändi esmaspäevaõhtust kontserti Saku suurhallis.

„Disturbedi esinemist Eestis tasus oodata! Bänd on üle 30 aasta tegutsenud ja suur kummardus korraldajatele, et nad suutsid sellise bändi Eestisse tuua. Kui nad oleksid kontserdi Kultuurikatlasse (kontserdi esialgu plaanitud esinemiskoht – toim) jätnud, oleks sellel korsten minema lennanud,“ muigab Õhtulehega muljeid jaganud külastaja. „Laulja David Draiman küll nii vormis ei olnud kui teised bändiliikmed, härra on natuke paksuks läinud, aga sellegipoolest andsid nad väga kõvasti energiat.“

Erlend Staub

Mehe sõnul rääkisid muusikud laval lugude vahel ka juttu ning austasid meie seast lahkunud muusikuid, mispeale esireas olnud neiud lausa pisaraid valasid. „Ma ei ole Disturbedit varem *live*'is esinemas näinud, kuid olen vaadanud muusikavideoid ja nende varasemaid esinemisi videotest. Kui laulja veel kõhn poiss oli, hüppas ja kargas ta laval ringi, aga praegu tundus, nagu ta oleks tahtnud meile midagi südamest edasi anda. Ta pani inimesed mõtlema elu üle ja selle peale, kuhu peaksime liikuma ja mida tähele panema. Teised bändiliikmed olid rõõmsad ja energiat täis, aga lauljal oli silmis kurb pilk,“ kirjeldab Erlend. „See kontsert oli nii ehe, et ilmselt meenutan seda veel aastakümneid. Tegu oli parima kontserdiga, kus ma viimase viie kuni kümne aasta jooksul käinud olen.“

Rahvast oli Erlendi sõnul kohal väga palju. „Oli ka palju välismaalasi. Arvan, et korraldajad tegid ka lätlastele suure kingituse. Oli väga palju noori, kes teadsid laule ja laulsid kaasa. Siinkohal saab öelda, et *metal* pole kaugeltki surnud.“

Bänd müristas Saku suurhalli *blackbox*'is lausa kaks tundi ja lisalugusidki tehti mitu. „Nad tulid korraliku mürinaga peale, juba alguses mängiti suuri hitte ja neid jätkus terve kontserdi ajaks. Uusi lugusid kuulis päris vähe.“

Vaata galeriist, mis toimus laval ja kes bändi kaema olid tulnud.

KATHARINA TOOMEMETS

REKLAAMTEKST

KATUS. Igal katusel on oma eluiga, mis jääb sõltuvalt materjalist, paigaldusest, asukohast ja hooldusest 10–40 aasta vahele. Seejärel on käes aeg katuse vahetamiseks või renoveerimiseks, kusjuures katused võivad vananeda nii füüsiliselt kui moraalselt. Millal on õige aeg mõelda katuse uuendamisele ja kuidas ehitada tõesti pikaajalist katust, räägib üle 25 aasta katuste ehitamisega tegelenud OÜ Evari Ehitus juht Rein Kala.

EVARI KATUSETÖÖD

Millal on aeg mõelda kortermaja katuse renoveerimisele ja kuidas seda õigesti teha?

Füüsiliselt vananedes ei täida katused enam katusele pandud eesmärke ehk enamasti ei pea katused vett, hituskonstruktsioonid märguvad, parandamine on kulukas, parandamisega saadud positiivne tulemus on lühiajaline. Moraalse vananemise korral aga ei rahulda olemasoleva katuse lahendus katuse omanikku. Näiteks on turule tulnud ued ja paremad materjalid, katuse soojustus ei ole piisavalt hea, katuse väljanägemine ei vasta soovidele või on vaja muuta katuse asukohta, konstruktsiooni või kuju.

Katuse renoveerimisele või vahetamisele peab aga kindlasti hakkama mõtlema siis, kui selle parandustööde sagedus hakkab tihenema, remondiks kuluvad summad järjest suurenevad või visuaalsel vaatlemisel on näha tuntavaid katusematerjalide vananemise tunnuseid. Tänapäeval leidub hulganisti katuseid, mille kohta võib öelda, et need on enneaegselt vananenud. Seda võivad põhjustada ehitamise ajal tehtud vead, ebakvaliteetsete materjalide kasutamine, samuti mittenõuetekohane ekspluatatsioon ja ebapiisav hooldus.

Kindlasti ei tohi katust kasutada selleks mitte ettenähtud tegevusteks. On lubamatu vigastada katusekatet mistahes tegevusega: antennide, kaablite, seadmete paigaldamiseks tuleb kasutada selleks otstarbeks valmistatud vahendeid, katust ei tohi kasutada prügilana ning mittevajalikud asjad tuleb katuselt eemaldada. Samuti peab katust regulaarselt hooldama: kevadel pärast lume sulamist, sügisel enne külmade tulekut, pärast ekstreemseid loodusnähtusi ning pärast erinevaid töid nagu antenni paigaldus või korstna remont.

Fotod: OÜ Evari Ehitus

Hea teada

Suurimad vead, mida katuse remondi või selle planeerimise juures tehakse:

- Remondi planeerimisega alustatakse liiga hilja, alles siis, kui probleem on suur, mis omakor da jätab planeerimisele vähe aega ja tekitab pingeid.
- Vajaminevate tööde kindlakstegemisele ei kaasata oma ala asjatundjaid ja jäetakse tegelikud probleemid tähelepanuta.
- Tööde tegemisel kasutatakse säästulahendusi ja odavaid materjale, mille tulemusel jääb renoveeritava katuse eluiga oodatust tunduvalt lühemaks.
- Tööde tegemiseks kasutatakse juhuslikke inimesi või vähetuntud firmasid, kelle oskusteave katuste ehitamiseks ei pruugi olla piisav Nii saadakse paremal juhul ehk katus soodsamalt valmis, aga pole sugugi harvad juhtumid, kus pärast mõnda ta ve peab katuse uuesti ehitama.

Mis on oluline katusetöödega alustamisel?

Kõigepealt on vaja kindlaks tehavajaminevate tööde ulatus: mida täpsemalt seda teha, seda vähem on hiljem üllatusi. Kõige kindlam on tellida teha vajatavatele töödele projekt. Töö de tegemiseks peaks olema põhiprojekt, keerukamate katuste puhul ka tööprojekt. Projekti tellib üldjuhul tellija ning suuremahuliste tööde korral peab projekti kinnitama kohalikus omavalitsuses. Projekti olemasolul on tellijal hea korraldada ehitushanget ja ära jäävad tööde käigus tekkida võivad vaidlused. Alati on soodsam teha töid üks kord ja korralikult kui mitu korda ja ikka uuesti ja uuesti! Väga oluline osa on katuse ehitamisel professionaalse ehitaja leidmisel, sest ehitusvead tekivad tavaliselt ikka ebapiisava kvalifikatsiooniga, juhuslikku ja vähetuntud tööjõudu kasutades. Soovitav on kasutada tuntud ja turul pikemat aega olnud firmade teenuseid, kuid ikkagi tasub firma valikul uurida nende tausta kõikvõimalikest allikatest, hinnata firma usaldusväärsust, vaadata kodulehe olemasolu ja tõsiseltvõetavust ning referentse ja arvustusi.

Katuseremondi korral peab arvestama mõningaste ebamugavustega

Esimene ebamugavus on seotud materjalide objektile toomisega. Maja ümber peab olema piisavalt ruumi, et suured autod ja kraanad mahuksid liikuma, mis tähendab, et selleks ajaks tuleb ümber korraldada autode parkimine maja ümber. Teiseks liiguvad ehitamise ajal majas ehitusmehed ning iga liikumine toob endaga kaasa mõningal määral prahti ja tolmu. Kolmandaks on teadagi müra, mis ehitusega kaasneb – puurimine, saagimine, toksimine. Ja neljandaks tuleb katuselt eemaldada kõik aastatega kogunenud mittevajalik juhtmestik, amortiseerunud tehnika ja muud esemed.

Parim valik kortermajadele on lamekatus

Enamik kortermaju Eestis on ehitatud lamekatusega, mis on katuseliikidest soodsaim ja paljudel juhtudel ka ainulahenduseks. Kuna energia hind järjepidevalt tõuseb, on enne katuste renoveerimist vajalik üle vaadata hoone piirete, sealhulgas ka katuste soojustuse vastavus tänapäevanõuetele. Enamikul juht del on vajalik paigaldada katustele lisasoojustus – selleks kasutatakse nii plaatvahtsoojustusi kui ka kõvasid katusevillasid. Kasutatavate soojustusmaterjalide survetugevus sõltub katuse kasutusest ja peab vastama katuseehitusnormidele Kortermajade renoveerimisel olemasolevat vana katust tavaliselt alt ära ei võeta. Lisasoojustuse paksus selgub projekteerimise käigus ja sõltub paljuski olemasolevast katusest. Hüdroisolatsioon ehk katusekate ehitatakse enamasti kahekordsest SBS-bituumenrullmaterjalist, mille ruutmeetri kaalud on normeeritud. Aluskiht peab olema vähemalt 4 kilogrammi ja pealiskiht vähemalt 5 kilogrammi ruutmeeter. Materjali valikul tuleb arvestada ka bituumeni koostist ja materjalidele tugevust andva tugikanga materjali ning kaalu. Soovitav on kasutada polüestertugikangaga rullmaterjale, mille tugikangaste kaal on vähemalt 160 g/m².

Rullmaterjale toodetakse väga erinevates tehastes ja väga erineva kvaliteediga. Kuigi visuaalselt vaadates ei ole materjali kvaliteet silmaga näha, tuleb hoolega kaaluda materjali hinna ja kvaliteedi suhet. Igal materjalil on kaasas tooteleht koos materjali iseloomustavate näitajatega. Erinevatest näitajatest arusaamiseks on soovitav kasutada asjatundjate abi, sest nagu öeldud – kehvade materjalide kasutamisel jääb katuse eluiga oodatust tunduvalt lühemaks.

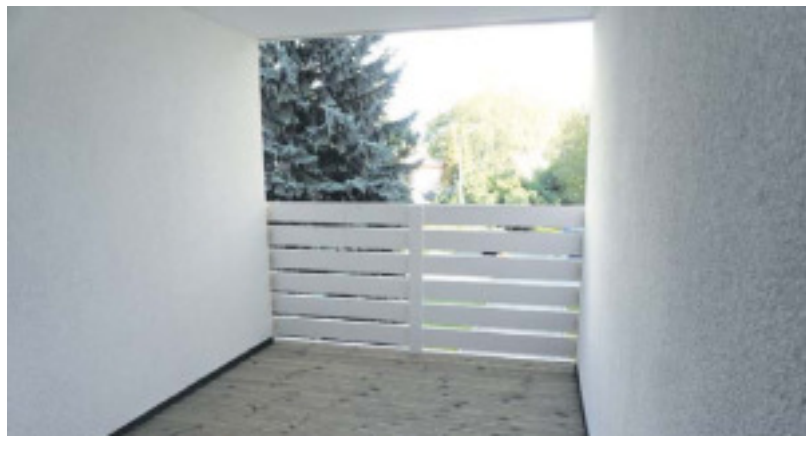

ILMAENNUSTUS

ilm.ohtuleht.ee

yr.no, ilmateenistus.ee, aai.ee

Muutliku pilvisusega ilm. Mitmel pool sajab hoovihma, on äikest. Puhub kirde- ja idatuul 5–11, rannikul puhanguti 15–17 m/s. Õhutemperatuur on +15...+20, Lõuna-Eestis kuni +23 °C.

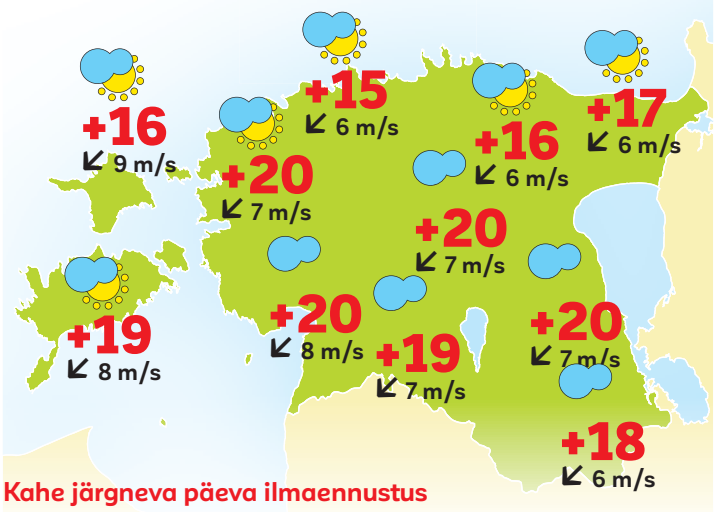

Kahe järgneva päeva ilmaennustus

+21...+27
← 5–15 m/s
Neljapäeval on vahelduva pilvisusega ilm. Mitmel pool sajab hoovihma, kohati on äikest. Puhub ida- ja kagutuul 5–11, rannikul puhanguti 15 m/s, õhtul nõrgeneb. Õhutemperatuur on +21...+27 °C.

+16...+28
← 2–8 m/s
Reedel tuleb vahelduva pilvisusega ilm. Mitmel pool sajab hoovihma, on äikest. Tuul pöördub kagust läänekaarde, puhudes 2–8 m/s. Õhutemperatuur on +23...+28, rannikul kohati +16...+20 °C.

Päike
tõuseb kell 4.05
loojub kell 22.37

Kuu
tõuseb kell 15.50
loojub kell 2.54

Kuufaasid
☽ 10. juunil
○ 17. juunil
☾ 25. juunil
● 2. juulil

KÜMME KÜSIMUST

Ristsõnaajakiri Ristik

Palju õnne, Iff!

1. Kus sündis Ivo Linna täna 70 aastat tagasi?
a) Kuressaares
b) Tallinnas
c) Pärnus

2. Mis oli tema esimese ansambli nimi?
a) Mikronid
b) Meistrid
c) Müstikud

3. Mida õppis Iff kaks aastat Tartu ülikoolis?
a) Ajalugu
b) Eesti filoloogiat
c) Õigusteadust

4. Mis aastal tuli välja tema esimene suurem hitt „Julge laul"?
a) 1970
b) 1972
c) 1974

5. Mitu aastat oli Iff lauljaks ansamblis Apelsin?
a) kolm aastat
b) viis aastat
c) seitse aastat

6. Mitmenda koha sai ta koos Maarja-Liis Ilusaga 1996. aastal Eurovisionil?
a) 5.
b) 8.
c) 10.

7. Mis aastal esitas Iff esimest korda Alo Mattiiseni viit isamaalist laulu?
a) 1987
b) 1988
c) 1989

8. Millise tiitliga pärjati teda eelmisel aastal?
a) Aasta saatejuht
b) 21. sajandi muhulane
c) Sajandi saarlane

9. Kelle nime kandva preemia sai Iff 2017. aastal?
a) Georg Otsa
b) Tiit Kuusiku
c) Hendrik Krummi

10. Mis on tema abikaasa nimi?
a) Anna
b) Imbi
c) Maret

Vastused: 1. a); 2. c); 3. b); 4. a); 5. b); 6. a); 7. b); 8. c); 9. c); 10. b)

RISTSÕNA

ristsona.ohtuleht.ee

PÕHJAPOOLSETES OOKEANIVETES JA MEREDES ELUTSEV PARVEKALA		TEGEVUS-VÄLI	LESOTHO ISO-KOOD	BOKS	VEERG	JÕGI VENEZUE-LAS	OLÜMPIA-ORGAN	NAISENIMI	ÜLLATUS
NONN									
MORDVA-LANE					HULK-, MITME- / AINIK				
EESTI KEELES			TEAT SUKELDUJA / EESTI KIRJANIK						
ÄRAANDJA							NEEPER / VÕITLUS-VAHEND		
TEHNILINE ELUKUTSE								RAADIUS / KATALAANI KIRJANIK	
NORD		ISANDA KÄSUTATAV / HIILGA-MADU				JÄREL, PÄRAST / TERAV ESE			
INGLISE NAEL				KOERA-TÕUG / ÜHESUGU-SED TÄHED					
JÄRV LÄÄNE-VIRUMAAL			SOOS TEKKIV MAAVARA / AASTA						
LÄHETAMA							EESTI RAHVA RISTSÕNAD RISTIK		

Sudoku lahendus

Lihtne

7	8	3	9	1	4	2	5	6
9	4	6	2	5	7	1	3	8
1	5	2	6	8	3	4	9	7
2	6	7	1	3	8	5	4	9
8	3	5	4	7	9	6	1	2
4	9	1	5	6	2	7	8	3
5	1	9	8	2	6	3	7	4
3	2	4	7	9	1	8	6	5
6	7	8	3	4	5	9	2	1

keeruline

I	E	G	D	F	H	A	B	C
C	B	H	A	E	G	D	F	I
A	D	F	I	B	C	E	G	H
H	G	B	C	A	E	F	I	D
F	I	C	H	D	B	G	A	E
D	A	E	F	G	I	C	H	B
B	F	A	E	I	D	H	C	G
E	H	I	G	C	F	B	D	A
G	C	D	B	H	A	I	E	F

HOROSKOOP

astroloog Maria Angel

JÄÄR
21. märts – 19. aprill
Armusuhted on tähtsad. Paraku ei lähe kõik aga sinu tahtmist mööda. Ole kannatlik – pealetükkivusega ei saavuta sa midagi, kasu pole ka liigsetest emotsioonidest.

SÕNN
20. aprill – 20. mai
Teadvustad endale selgelt oma eesmärke, mõistad, kuidas nende poole liikumist kiirendada. Saad aru, millised on su nõrgad küljed. Anna endast parim.

KAKSIKUD
21. mai – 21. juuni
Soov oma tahtmist läbi suruda on sulle üliioluline. Oled valmis ägedaks võitluseks tugevate konkurentidega. Leia võimalus sisepinge ohutuks väljaelamiseks.

VÄHK
22. juuni – 22. juuli
Sulle meeldivad ilusad asjad. Naudid poodides käimist ja tunned isu üht-teist osta. Asjad, mida ihaled, on tõenäoliselt küllaltki kallid. Hoidu emotsioonide ajel raha tuulde loopimast.

LÕVI
23. juuli – 22. august
On oht ülemustega või kolleegiga tülli pöörata – sulle näib, et sind ei kohelda õiglaselt, kui seda aga valjul häälel välja ütled, tõmbub vastaspool kaitsepositsioonile.

NEITSI
23. august – 22. september
Suurem osa energiast kulub töötamisele. Nõu ja abi saamisel saad loota vastassoost kolleegidele, mis kutsub ehk kelleski esile kadedust ja õelutsemist.

KAALUD
23. september – 23. oktoober
Olukord on võimalusterohke, samas aga ettearvamatu. Õnn võib sulle naeratada, võid saada kasu tõotavaid pakkumisi, ent oht kaotuse osaliseks saada on samuti õhus.

SKORPION
24. oktoober – 21. november
Tiheneb läbikäimine sugulastega, küllap tuleb naabritegagi tegemist teha, mingite ühiste huvide nimel pingutada. Igapäevaseid toiminguid tehes kohtad põnevaid isikuid.

AMBUR
22. november – 21. detsember
Suudad uut infot lennult haarata, selle abil oma probleeme uue nurga alt näha. Hea aeg uute teadmiste kogumiseks, praegu õpitu jääb pikaks ajaks hästi meelde.

KALJUKITS
22. detsember – 19. jaanuar
Oled optimistlikult meelestatud ja suudad maailma avara pilguga vaadata, mõista erinevaid aspekte. Tasub teha pikaajalisi plaane ning võtta vastu otsuseid olulistes küsimustes.

VEEVALAJA
20. jaanuar – 18. veebruar
Töises elus toimub muudatusi. Kasuta neid targalt ära, sest olukord on sinu jaoks soodne, pakkudes võimalust oma tööelu huvitavamaks muuta ning sissetulekut suurendada.

KALAD
19. veebruar – 20. märts
Armusuhted arenevad lausa iseenesest. Neptuuni ja Marsi trigoon teeb sind tundlikuks ja mõistvaks, tõmbad ligi vastassoo esindajaid, kes on sinuga vaimselt samal tasandil.

www.ohtuleht.ee

Piraaja Klubi

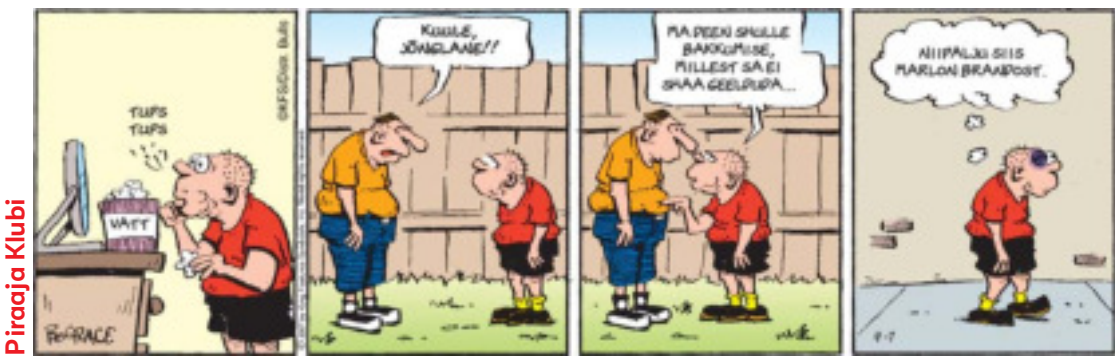

Hagar Hirmus

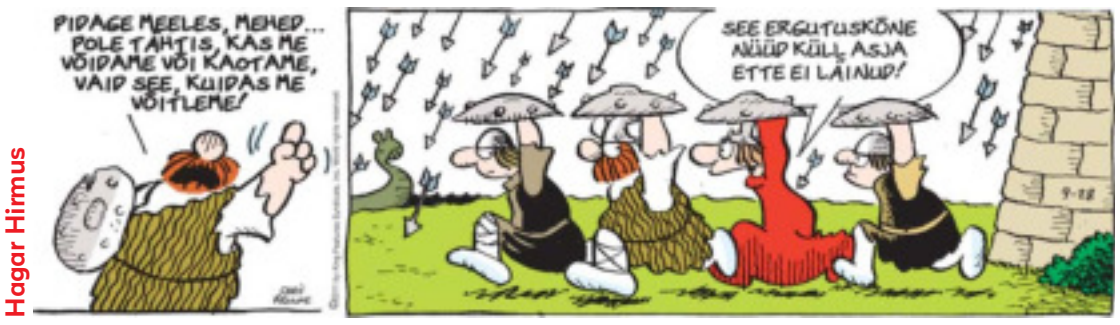

Garfield

Krantsid

SUDOKU

sudoku.ohtuleht.ee

Lihtne

	8	3				2		
9			2			1		
1		2				4	9	7
	6			3	8			
			4		9			
			5	6			8	
5	1	9				3		4
		4			1			5
		8				9	2	

Tähesudoku / Keeruline

			D		H			C
	B	H			G			
		F						
	G			A			I	
	I							
D						C		B
	F		E					G
E			G				D	A
				H	A			F

Paiguta numbrid ühest üheksani (või tähed a–i) tühjadesse ruutudesse nii, et ükski number ei korduks horisontaal- ja vertikaalridades ega ka tumedama piirjoonega ümbritsetud üheksaruuduses sektsioonis.

SÜNNIPÄEV

Maria Angel

70
Ivo Linna,
laulja

Sünnipäeva horoskoop

Palju õnne, Kaksikud! Algaval aastaringil on sul rohkesti energiat ning tegutsemisjulgust. Oled iseenda peremees ja saad teha asju, mis sulle rõõmu pakuvad. Kui su äri on ühtaegu su hobi, tegeled sellega pühendunult ning asjad edenevad tõhusalt ja kasumlikult. On väga hea aeg vastassoole mulje avaldamiseks ja suhete algatamiseks.

ANEKDOOT

Mees läheb kinno ja märkab kõrvalistmel konna.
„Kas sa oled konn?" küsib mees.
„Jah."
„Mida paganat sa kinos teed?"
„Noh, raamat mulle täitsa meeldis."

***

Üks sõbranna teisele:
„Miks sa nii kurb oled? Kas sellepärast, et oled paks, või juhtus midagi?"

Nimepäev

Aisha, Asia, Asja, Eskel, Esko, Esku, Espen, Esper

TÕNIS ERILAID

Kuidas USA saadiku abikaasa eestlasi kiitis

John Wiley nimeti USA saadikuks Lätis ja Eestis 1938. aasta juulis. Üsna pea pidi tegelikult Riias resideeriv Wiley Eestisse sõitma, et siingi oma volikirjad üle anda.

Tema abikaasa Irena kirjutab oma mälestustes: „Eesti oli naeratav maa, tulvil *joie de vivre*'it (elurõõmu) ja suuremeelsust. Eestis oli 1500 järve, 72 ööklubi, maailma vanim apteek, mehed, kes nägid välja kui viikingid, ning kollaka naha, pronksikarva juuste ja kannikesevärvi silmadega naised. Arusaadaval kombel oli Tallinn välisteenistuse poiste lemmikteenistuskoht. Elu oli Tallinnas lahe, rõõmus ja muretu. Eestis leidis John uudse lähenemise keeleprobleemile. Oma jahmatuseks kuulis ta, et pärast volikirjade üleandmist presidendile oodatakse temalt pöördumist Eesti kaitseväe poole. John oli ülesande kõrgusel. Ta valmistas ette kena väikese kõne, laskis selle laitmatusse eesti keelde tõlkida ja harjutas häältdust meie kokaga. Suur hetk jõudis kätte: John, frakk seljas, astus presidendilossi paraadtreppi mööda alla ja võttis torukübara peast. Ta esitas kõne paljapäi, veatus eesti keeles. Oli kõne torukübara põhja kleepinud ja sai raskusteta sealt maha lugeda. Eestlased olid rõõmsad, et John oli eesti keele nii ruttu ära õppinud. Just nagu suudaks keegi eesti keele ära õppida!"

KOLMAPÄEV, 12. JUUNI 2019

ETV

06.55 **Terevisioon**
09.05 **Perekonnakroonika,** 12/22*
10.10 **Terevisioon***
12.20 **Tule tulemine,** 7/24*
12.35 **Kuninganna ema,** 2/2 (The Queen Mother, Inglise 2018)*
13.25 **Muhu:** ätsed ja roosid
14.25 **Kalailm,** 13/29 (Eesti 2012)
14.55 **Rakett 69 9:** Puiduteadused
15.25 **Tööröobikud** (ETV 2018)
15.55 **Osoon** (ETV 2015)
16.25 **Reisile minuga 12:** Sansibari saare külaelu (Eesti 2018)
16.50 **Minu laulupidu:** Elo Selirand
17.00 **Õnne** 13 13 (Eesti 2006)
17.30 **Perekonnakroonika,** 13/22
18.30 **Aktuaalne kaamera**
18.45 **4x4. Aafrika**, 7/11
19.15 **Aeg õppida,** 3/4 (ETV 2019)
19.45 **Kadunud tsivilisatsiooni jälgedel,** 3/7 (ETV 2015)
20.15 **ENSV 9,** 12/16: 8 kopsi kilo
20.45 **Tule tulemine,** 8/24
21.00 **Aktuaalne kaamera.** Ilm
21.25 **Sport**
21.35 **On meie aeg 1,** 6/10: Taasavamine (Rootsi 2017)
★ 22.35 **Ivo Linna.** Sajandi saarlane
23.30 **Ivo Linna.** Laulud läbi aegade
00.30 **4x4. Aafrika**, 7/11*
01.00 **ENSV 9,** 12/16: 8 kopsi kilo*
01.30 **Tule tulemine,** 8/24*
01.46 **ERR.ee uudised**

KANAL 2

06.30 **Meie aasta Iraanis,** 7/15: „Spiooniga“ reisile!*
07.30 **Astrotobeloogia***
07.32 **Super 4**
07.45 **Sonic Boom**
07.57 **Astrotobeloogia**
08.00 **Suvereporter***
09.00 **Alo,** 2: Vanamees*
09.30 **Gordon Ramsayga põrgusse ja tagasi,** 8
10.30 **Minu kodu on parim,** 124
11.30 **Kodus ja vöörsil,** 7042
12.00 **Mängi ja võida!**. Interaktiivne telemäng
13.00 **Kodutunne***
14.00 **Tüdruk nimega Elif,** 677
15.00 **Toscana kirg,** 99/100
16.00 **Öökuninganna,** 19/49
17.00 **Hingesugulased,** 258
18.00 **Kodutunne**
19.00 **Suvereporter**
20.00 **Meie aasta Iraanis,** 8/15: Tuuli totaalne muutumine
21.00 **Jälg,** 5
21.30 **Malluka suvi maal,** 2: Mis süüa on?
22.00 **Saatuslik kelmitar,** 2. Maddie püüab oma viimast sihtmärki konksu otsa saada, kuid avastab, et teda tõmbab hoopis saladusliku Patrick Ezra poole.
23.00 **Lõbutüdruk Bruna,** 2
23.55 **Surmarelv,** 15: Getzimaks minna ei saa
00.55 **Seksimüüdid,** 5
01.45 **Lahkudes Neverlandist,** 2/2*
03.30 **Suvereporter***
04.20 **Tuvikesed,** 130-133/262
05.35 **Küladetektiivid,** 332: Vale mees

TV3

06.15 **Lasteka hommik:** Jänku Juss. Maša ja karu. Kuninglik akadeemia. Ben 10 2, 9–10. Transformerid: Päästerobotid
08.00 **Kirgede torm,** 3097*
09.05 **Vaprad ja ilusad,** 8013*
09.35 **Minu köök on parim,** 42*
11.00 **Top Shop**
11.15 **Meisterkokk 4,** 12: 13 parimat võistlevad*
12.20 **Suvesangarid,** 8
12.55 **Kättemaksukontor,** 5: Blondid, 2*
14.00 **Papad mammad,** 4*
15.00 **Meisterkokk 4,** 13: 11 parimat võistlevad
16.00 **Vaprad ja ilusad,** 8014
16.30 **Kirgede torm,** 3098
17.35 **Minu köök on parim 4,** 42: Finaalieelne võistlus, 2. rühm
19.00 **Suvised Seitsmesed**
19.30 **Seitsmesed**
20.00 **Suur lotokolmapäev:** Rooside sõda
21.05 **Võimalik vaid Venemaal**
21.35 **Naabrist parem 7,** 10: Finaal. Finaali otsesaates selgub, kes on 7. hooajal naabrist parem!
23.30 **Kaks kanget Sovetistanis,** 14
00.35 **Legendid 1,** 9: Peeglite kõnnumaa
01.05 **Kaks ema** (Adore, Austraalia-Prantsuse 2013)*. Romantiline draama
03.35 **Võimalik vaid Venemaal***
04.05 **Suvesangarid**
04.35 **Suvised Seitsmesed**
05.00 **Seitsmesed**
05.25 **Kirgede torm,** 3098*

Päeva nael

Alar Truu

Ivo Linna. Sajandi saarlane

★ **22.35 ETV**

Armastatud laulja Ivo Linna avab 70. sünnipäeval koos abikaasa Imbiga Muhus asuva kodutalu uksed, et jagada vaatajaga oma tegemisi väljaspool rambivalgust. Juttu tuleb nii töödest ja puhkusest maal kui ka muusikast. Saatejuht Karmel Killandi, toimetaja Kai Väärtnõu, režissöör Eva Katariina Taimre.

ETV2

07.00 Lastesaated* **10.00** Mõistlik või mõttetu 2, 19/24 (Eesti 2013) **10.30** Elu nagu filmis? Subjektiivne objektiiv, 3/6 (Eesti 2014) **11.00** Ajavaod. Ärimehed: H. Männik ja „Loodus“ (ETV 2015) **11.25** Elu allpool nulli, 5/10: Veri, higi ja hirm (USA-Inglise 2013)* **12.15** Teel 2019. aasta jalgpalli MM-finaalturniirile, 2/8* **12.45** ERR.ee uudised **14.45** Muusika!. Valik uut muusikat. **15.20** Uus Tase 2, 32/34 (Kanada 2014)* **15.45** Nova (ETV 2019) **16.00** Lastesaated **19.00** Uus Tase 2, 33/34 (Kanada 2014) **19.25** Aktuaalne kaamera (viipekeeles) **19.30** Elu allpool nulli, 6/10: Ootamatused (USA-Inglise 2013) **20.15** Loodusepäev Osooniga: Loodus kui toode (ETV 2018)* **20.30** BIG – kuulsuse tipul (Taani 2017). Dokfilm **21.30** Maailma kino: Sõda (Taani 2015) Draama **23.20** Teel 2019. aasta jalgpalli MM-finaalturniirile, 3/8 (Inglise-Šveitsi 2019) **23.50** Erdogan, tee absoluutse võimuni (Prantsuse 2017) **00.40** Pete Holmes. Näod ja hääled (USA 2016) **01.43** ERR.ee uudised

TV6

06.00 Power Hit Radio **07.50** Suvised Seitsmesed **08.20** Seitsmesed **08.50** Simpsonid 23, 14* **09.20** Kutsuge Cobra 11 20, 10* **10.20** Suvised Seitsmesed **10.50** Seitsmesed **11.20** Legend kõige halvemast ankrumehest* **13.40** Top Shop **13.55** Kutsuge Cobra 11* **14.55** Varjudemaa 1, 3 **16.00** Kutsuge Cobra 11 20, 11 **17.00** MacGyver 3, 2 **18.00** Kalamehejutud 5, 18 **18.30** Viharavi 4, 17* **19.00** Suure paugu teooria 8, 18-19 **20.00** Viharavi 4, 18 **20.30** Simpsonid 23, 15: Väljuge Kwik-E-Marti kaudu **21.00** Maailma naljakaimad videod **21.30** Röövitud 2 (Prantsuse 2012) **23.25** Suure paugu teooria 8, 18* **23.55** Suure paugu teooria 8, 19* **00.25** Kalamehejutud 5, 18* **01.00** MacGyver 3, 2* **02.00** Varjudemaa 1, 3* **02.55** Kodu keset linna, 48 **03.20** Suvised Seitsmesed **03.45** Seitsmesed **04.10** Power Hit Radio

Kanal 11

06.10 Hingesugulased, 107 **07.20** Tüdruk nimega Elif, 990* **08.15** Vana silla saladus, 637* **09.15** Kodus ja vöörsil, 7046* **09.45** Armastuse maitse, 222 **10.45** Poissmees, 7 **11.45** Top Shop **12.00** Otse! Mängi ja võida!, 8 **13.00** Osake minust, 60 **13.55** Mida teha, kui on keha?, 11* **14.55** Soodsad sööginaudingud, 16* **16.05** Õhtu parimad palad* **17.00** Tüdruk nimega Elif, 991 **18.00** Vana silla saladus, 638 **19.00** Kodus ja vöörsil, 7047 **19.30** Meie aasta Hiinas: Matriarhaat ja piltkiri **20.15** Pulmalaulik (USA 1998). R: Frank Coraci. O: Adam Sandler, Drew Barrymore. Südamlikult vaimukas komöödia **22.15** Poissmees paradiisis, 6 **00.00** Aadam otsib Eevat, 22 **01.05** Suvereporter* **01.55** Armastuse saar, 58 **02.50** Poissmees paradiisis, 6* **04.15** Postimees.ee **05.25** Meie Charly, 137: Tööasjad

Kanal 12

06.40 Galileo **07.40** Suvereporter* **08.30** Jälgi jätmata, 19 **09.20** Kontor, 149–150* **10.10** Kilovatikunnid, 34* **11.00** Tuvikesed, 47–48* **12.00** Otse! Mängi ja võida! **13.00** Jack ja Jill (USA 2011)*. Komöödia **14.55** Spordireporter* **15.00** Raamatukoguhoidjad, 11 **15.55** Spordireporter **16.00** Politseiakadeemia, 17 **16.55** Spordireporter* **17.00** Kontor, 151-152 **17.55** Spordireporter* **18.00** Tuvikesed, 49: Kolm töökohta **18.25** Tuvikesed, 50: Nokaut **18.55** Pargid ja puhkealad, 28 **19.20** Sardiinia MM-ralli eelvaade, 1: Eelõhtul **19.55** Alo, 2: Vanamees* **20.25** Otse! Võrkpalli Kuldliiga: Holland – Eesti **22.30** Kilovatikunnid, 35 **23.30** Archer, 33 **23.55** Archer, 34 **00.20** Politseiakadeemia, 17* **01.10** Raamatukoguhoidjad, 11* **01.55** Postimees.ee

Tallinna TV

07.00 TeTeVeke lastele* **07.30** Täna. Uudised* **08.00** Täna maailmas* **08.15** Heeroldi jutud* **08.45** Täna. Uudised* **09.00** Treener sinu kodus. Seenioride võimlemine **09.20** Aadlipreilide instituut, 11/260* **10.10** Hannes Võrno 33 minutit* **10.45** Praegu ja siin **11.30** Poolkuu Igor Gräziniga* **12.00** OTSE: LV pressikonverents **12.30** Heeroldi jutud* **13.00** Info TV. Rahvaraadio **14.40** Hannes Võrno 33 minutit* **15.15** Poolkuu Igor Gräziniga* **15.45** LV pressikonverents* **16.15** Oru valitseja 1, 7* **17.10** Treener sinu kodus. Seenioride võimlemine* **17.30** TeTeVeke lastele **18.00** Täna. Uudised **18.10** Linnaruumi arhiivist. Kalaranna **18.40** Aadlipreilide instituut, 12/260 **19.30** Kultuurimeetri arhiivist. Tallinn 800 1/2 **20.00** Täna. Uudised **20.30** Täna maailmas **20.45** Pärnu Harmonica festival 2018. Fireworks, 2/4 **21.15** Oru valitseja 1, 8 **22.10** BRICS. Uue maailmakorra rajamine kuldklotsidega **23.05** Täna. Uudised **23.15** Kas tohib?* **23.45** Pärnu Harmonica festival 2018. Fireworks, 2/4* **00.15** Täna. Uudised **00.45** Täna maailmas*

KUULUTUSED.OHTULEHT.EE

Toimetaja Reet Murel | Tel 614 4121 | reet.murel@ohtuleht.ee

Leinakuulutus või õnnitlus telefonil 900 1900, kõne hind 25 € **Reakuulutus telefonil 900 1234, kõne hind 10,23 €**

Maga vaikselt, puhka rahus –
südamed on Sinuga...
Mälestuste päiksekullas
jääd sa ikka meiega.

Lahkus meie kallis abikaasa, isa ja vanaisa

Enno Kask
23. III 1949 – 7. VI 2019

Omaksed

Ärasaatmine 15. juunil kell 10 Pärnamäe krematooriumis. Pärgasid ja lilli palume mitte tuua.

Kalev Valgepea

Mälestame head kolleegi ja avaldame sügavat kaastunnet Valentinale perega armsa abikaasa, isa ja vanaisa kaotuse puhul.

Plasto Aknad.Uksed OÜ

Sa andsid, mis sul oli anda,
tööd tehes kustus eluniit

Alma Muskat
24. IV 1919 – 8. VI 2019

Mälestavad Luige tn elanikud.

Matusetalitus 15. juunil kell 13 Rannamõisa kirikus.

Teatame kurbusega, et on lahkunud meie kallis ema, vanaema ja vanavanaema

Ellen Arm
/Niitmets/
6. II 1927 – 9. VI 2019

Ärasaatmine 14. juunil kell 13.30 Pärnamäe krematooriumis.

Avaldame kaastunnet Kristiina Kõrvele ema

Mare Kõrve
18. IV 1952 – 11. VI 2019

surma puhul.

Pagaripoisid OÜ

Sügav kaastunne Lainele kalli venna

Lembit Raudseppa

kaotuse puhul.

Hilja, Ilmar, Laine ja Märt.

Müük

● **Konditsioneeride ja õhksoojuspumpade** müük ja paigaldus. Järelmaksu võimalus. www.ohksoojus.eu, tel 5388 4884

Lõhutud **küttepuud** (lahtiselt või 2 rm konteinerites); **kaminapuud** võrkkottides. Kohaletoomine. Täpne kogus, parim kvaliteet. Tel 5333 4347, 505 3391, www.tulepuu.ee

● **Segalehtpuu** 46 €/rm, **lepp** 46 €/rm, **okaspuu** 46 €/rm, **must lepp** 49 €/rm, **saar** 59 €/rm, **kask** 60 €/rm. Kuiv puu: **okaspuu** 57 €/rm, **segapuu** 57 €/rm, **segalehtpuu** 59 €/rm, **lepp** 63 €/rm, **must lepp** 69 €/rm, **kask** 74 €/rm, **saar** 75 €/rm. Kviitung. Puud koju 1-6 päevaga. Kriske OÜ, tel 5648 6058

Koolitus

● **Ameti- ja ADR-koolitused.** Motokool, tel 507 8230, www.sõiduõppe.ee

● **Õpi eesti keelt rääkima Skype'i abil, sinule sobival ajal kogenud keeleõpetajaga.** Tel 5669 1116. Esimesed kaks 10 min tasuta.

Ost

● **Aigrette Antiik** – ostame ja hindame vanaaegseid esemeid: kunsti, raamatuid, münte, märke, hõbedat, kulda, fotosid jms. Tel 509 1500, info@aigrette.ee. Väike-Karja 4. Küsige julgelt asjakohast nõu!

● **Idla Antiik ostab antiiki, kuld- ja hõbeesemeid, kunsti, münte, erinevaid kollektsioone, mööblit, samovare ja muud huvitavat vanakraami. Pikk 30, tel 503 0655, jaanus@idla.ee**

Seda ja teist

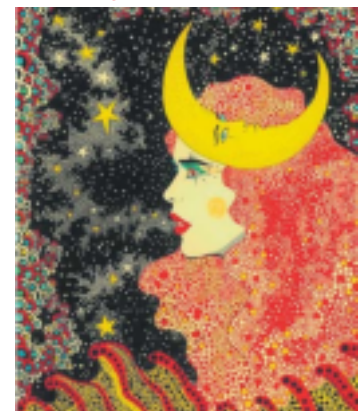

● **Näen taro- ja oraaklikaartidega inimese eluteekonnal olevaid valikuid ja võimalusi - aitan leida parima lahenduse.** Helista tel 900 1727 ja vali 3. Vastan teile 24/7. **Ennustaja Hera**

● **Ennustusliin.** Tel 900 2202 (1 €/min). Karmen

KAARDIMOOR
TEL 900 3014, 0,95 € /min

Pakun tööd

● Pakume tööd **B-kategooria autojuhile tööstuskaupade vedudel Tallinna ja Harjumaa** piires (Renault Master 2018). Tel 503 4201

Ilu ja tervis

● **Parapsühholoog Ž. Stepanjan**. Abi alkoholi- ja nikotiinisõltuvuse, ülekaalulisuse, radikuliidi ja stressi puhul. Konsultatsioon. Tel 5858 8910

Teenus

● **Õmblusmasinate parandus.** Parandan kõiki õmblusmasinaid. Tulen kohale Tallinnas ja Harjumaal. Tel 516 8180, Hillar

Teater

MTÜ Tikerkultuur

INFO MTY.TIKERKULTUUR@GMAIL.COM

„Üksi lehekuu põues“
16.06 Tallinnas NUKU teatri ovaalsaalis
Jaan Tõnisson oli Eesti poliitik ja riigimees, kelle tegevus Eesti Vabariigi juhtimisel on jätnud meie ajalukku olulise jälje. Samas oli tegemist tavalise inimesega, kelles lisaks aatelisusele ja patriotismile lõid aeg-ajalt välja ka kired ja emotsioonid. Lavastus on pühendatud Jaan Tõnissoni 150. sünniaastapäevale ja ühtlasi ka Eesti Vabariigi 100. juubeliaastale. Lavastaja Karl Sakrits, kunstnik Ele Krusell, muusik ja helilooja Villem Rootalu, video- ja valguskunstnik Rommi Ruttas, autor Loone Ots ning näitleja Mihkel Tikerpalu.

Vana Baskini Teater

INFO WWW.VANABASKINITEATER.EE

„Kas hakkame seksima?“
9.07 kell 20 Ulila suveaias
10.07 kell 20 Mõisaküla suvelaval
11.07 kell 20 Ammende Villa vabaõhulaval
12.07 kell 20 Orissaare laululaval
13.07 kell 20 Kuressaare lossihoovis
14.07 kell 20 Orjaku sadamas
29.07 kell 20 Tallinna Linnateatri lavaaugus
30.07 ja 31.07 kell 20 Lohusalu sadamas
15.08 kell 19 Alatskivi mõisa tallihoovis
16.08 kell 19 Ruusa laululaval (Räpina ja Põlva vahel)
17.08 kell 19 Pootsi mõisa suvelaval
21.08 kell 19 Tallinna Löwenruh' pargis
22.08 kell 19 Ohukotsu küüni õuel (Raplamaal)
23.08 kell 19 Võru Kandle aias
24.08 kell 19 Tartu Hansahoovis

Hansa Hoov

INFO WWW.HANSAHOOV.EE

Indrek Taalmaa „Onu Heinari lood“
11.07.; 25.07 ja 8.08 kell 19
Indrek Taalmaa „Oranžid tropid kõrvas“
19.07 kell 19
Indrek Taalmaa „Lollidemaa“
2.08 kell 19
Sepo Seeman „Eesti mees ja tema poeg“
14.08 kell 19
Indrek Taalmaa „Parimad palad“
16.08 kell 19
Sooduspiletid on müügil Hansahotellis ja www.hansahoov.ee kodulehel!

Rakvere Teater

INFO 329 5444, WWW.RAKVERETEATER.EE

„Miks Jeppe joob?“
12.06.; 13.06.; 14.06.; 15.06.; 16.06.; 19.06.; 20.06.; 21.06.; 22.06.; 26.06.; 27.06.; 28.06 ja 29.06 kell 19 Harjumaal Kolgaküla rahvamajas
„Loojanguekspress“
14.06.; 15.06.; 16.06.; 21.06.; 22.06.; 28.06 ja 29.06 kell 19 Rakvere Raudteegetos, Näituse 4a
„LA H US“
20.06 kell 19 ERMi teatrisaalis. Viimane etendus!

NUKU teater

INFO 667 9555, WWW.NUKU.EE

„Metsaküllad“
12.06 ja 13.06 kell 11, vanusele 2+ / ovaalsaalis. Viimased etendused!
„Nutude salajutud“
14.06 kell 11, vanusele 1-2 / ovaalsaalis
15.06 kell 12 ja 15, vanusele 1-2 / ovaalsaalis
16.06 kell 12, vanusele 1-2 / ovaalsaalis
„Gulliveri reisid“
28.06 kell 19
29.06 ja 30.06 kell 16
10.07.; 11.07 ja 12.07 kell 19
13.07 ja 14.07 kell 16
Viimased 8 etendust! Seiklusrikas suvelavastus kõigile al 7. a. Autor Jonathan Swift, lavastaja Taavi Tõnisson. Nimiosas Anti Kobin.

Endla Teater

INFO 442 0666, WWW.ENDLA.EE

„Ihu paradiis“
12.06.; 13.06.; 14.06.; 15.06.; 16.06.; 18.06 ja 19.06 kell 19 Koidula muuseumis Pärnus, Jannseni 3
„Säärane mulk ehk Sada vakka tangusoola“
26.06.; 27.06.; 28.06.; 29.06.; 1.07.; 2.07.; 3.07.; 8.07.; 9.07 ja 10.07 (Viimane etendus!) kell 19 Koidula muuseumis Pärnus, Jannseni 3

Kontsert

Tallinna XIV kitarrifestival

INFO WWW.KITARRIFESTIVAL.EE

Il fenomeno, Aniello Desiderio (Itaalia), **Eurostrings Stars Guitar Orchestra**
12.06 kell 19 mustpeade majas
Pilet 15 € ja 12 €.
Galantset lautomuusikat. Vinicius Perez (Brasiilia)
13.06 kell 19 Niguliste kirikus
Pilet 12 € ja 10 €.
Suurimaid meistreid klassikalisel kitarril. Tilman Hoppstock (Saksamaa)
14.06 kell 19 mustpeade majas
Pilet 15 € ja 12 €.

Britt Rosen

(sünd 1969)

Postimehe Arteri toimetaja

Õnnitleb Eesti Meediaettevõtete Liit

KUULUTA ÕHTULEHES

TELEFONI TEEL 900 1234 (reakuulutus) kõne hind 10.23 €
900 1900 (leinakuulutus või õnnitlus) kõne hind 25 €
INTERNETI TEEL kuulutused.ohtuleht.ee
VASTUVÕTUKOHAD TALLINNAS
Õhtuleht, **Narva mnt 13**, I korrus, tel 614 4100;
OÜ Leontravel, **Gonsiori 8-21** , tel 631 0090

TELLI ÕHTULEHT
HELISTADES 666 2233 VÕI
TELLI.OHTULEHT.EE
Õhtuleht

Tiit Tamme

Randvere kooli staadionil viskas Liina Laasma oda 60.31.

ODAVISKAJA LAASMA – laevatehase töötajast Doha MM-normi täitjaks

DEIVIL TSERP
deivil.tserp@ohtuleht.ee

Mullu EMil põrunud Eesti parim naisodaviskaja Liina Laasma tammus sügisel teelahkmel. „Toetused kadusid. Otsisin varianti, kuidas sporti jätkata. Ainus lahendus oli välismaale tööle minna, raha teenida ja selle eest uuesti treenima hakata," räägib hiljuti MM-normi alistanud 27aastane sportlane.

Tegelikult oli Liinal ka teine võimalus, mida ta ei kaalunud kuigi tõsiselt. „Tulnuks leida Eestis midagi spordi kõrvale," lausub Tõstamaalt pärit kergejõustiklane. „Aga ma polnud püssi põõsasse visanud. Kui läinuksin siin tööle, ei oleks oma võimeid realiseerinud. Ma polegi seda veel teinud, ent tunne on varasemast parem."

Sügisel hakkas Liina Tallinnas Sven Andresoo juhendamisel MM-hooajaks valmistuma. „Käisime oktoobris kaks nädalat metsas harjutamas," jutustab ta. „Ütlesin Svenile: ära pabista, teen natuke aega Soomes tööd ja uue aasta alguses hakkame jälle kõvasti treenima."

Edukas koostöö kahe treeneriga

Tänu onu tutvustele pääses Liina igapäevast leiba teenima Turu laevatehasesse, kus ta pidi värvima ja koristama. „Ärkasin hommikul pool kuus ja õhtul kuue paiku jõudsin koju tagasi. Vahel tegime ka päris hulle päevi, lõpetasime kell kaheksa või üheksa," meenutab ta.

Kergejõustikutreeninguid Liina sel ajal mõistetavatel põhjustel ei teinud. „Algul üritasin enne tööd, kella viie paiku jooksmas käia, aga selline rütm väsitas väga ära. Igal õhtul oli ainult soov puhata. Vabadel päevadel proovisin ikka pisut liigutada," tõdeb ta.

Tiit Tamme

„Ärkasin hommikul pool kuus ja õhtul kuue paiku jõudsin koju tagasi. Vahel tegime ka päris hulle päevi, lõpetasime kell kaheksa või üheksa."

Eesti odaviskerekordi omanik **Liina Laasma** tööst Turu laevatehases.

Eestlanna sattus kaheks ja pooleks kuuks rahvusvahelisse seltskonda. „Mu otsene ülemus oli Soomes elav marokolane," avaldab ta. „Leidsin uusi sõpru ja tuttavaid. Õppisin tundma nende põhimõtteid ning maailmavaateid."

Kaasmaalasi Liina rühmas polnud, küll aga töötas neid samas tehases teistes ametites. „Mõni tundis mu isegi ära ja küsis: mida sina siin teed?" muheleb ta. „See oli üks väike eluetapp, mille pidin läbima. Ma ei näinud virisemisel mingisugust mõtet. Vaatasin selle perioodi häid külgi."

Jõuludeks Eestisse naasnud Liina tundis end sõna otseses mõttes teise inimesena. „Eelmistel aastatel juhtus halba palju rohkem kui head," arutleb ta. „Pahad asjad, eelkõige vigastused, olid mu ära väsitanud. Soome minnes tõrjusin spordimõtted peast. Tagasi tulles oli vaim värske, tahtsin kohe harjutama hakata."

Võistlemine muudab Laasma enesekindlaks

Tänavu kaks korda võistelnud ja mõlemal etteastel oda üle 60 meetri lennutanud **Liina Laasma** (pildil) osaleb laupäeval Lätis presidendi karikavõistlusel, kus ta tahab edukat hooaega väärikalt jätkata.

„Ogresse tuleb ka Heiko, nii et saan temalt kohe vajalikke näpunäiteid," arutleb Liina. „Võiksin iga võistlusega enesekindlamaks muutuda. Tavaliselt pole vigastused lubanud palju võistelda. Aga senisel parimal hooajal ehk 2016. aastal sain üsna tihti oda visata ja tulemused olid head."

Esialgu püsib küsimärk 20. juunil peetava Ostrava jõuproovi kohal. „Kolm päeva hiljem võistlen Minskis Euroopa mängudel. Ostravasse lähen juhul, kui mänedžeril õnnestub leida hea lahendus, kuidas pärast võistlust võimalikult kiirelt ja mugavalt Minskisse jõuda," räägib Liina.

Turus tööd rügades langes Liina kehakaal koguni kuue kilo võrra. „Ma olin odaviskaja kohta liiga kerge," osutab ta, et hakkas pärast jõulupühi jälle usinalt põhja laduma.

Liina kiidab ühistreeninguid tulevikulootus Mirell Luigega. „Varem harjutasin tihti üksinda, praegune koostöö sobib mulle hästi. Usun, et see tuleb ka Mirellile kasuks," lausub Eesti rekordi 63.65 omanik.

Mõlemad odaviskajad treenivad senisest professionaalsemalt. „Vigastuste tõttu juurdusid mul vead nii hoojooksu kui ka viskeliigutusse. Tegime palju drille ja tehnika muutus paremaks," lausub Liina, keda juhendab ka Heiko Väät.

Talvel ja kevadel süvenes ta eriti põhjalikult erialastesse nüanssidesse. „Mõtlesin, miks ma üht või teist harjutust sooritan. Liikusime edasi sammhaaval. Uue elemendi juurde ei läinud enne, kui eelmine oli kinnistunud."

Liina on tänulik mõlemale treenerile. „Eriti suure kummarduse pean tegema Svenile, kes mõtleb 24/7, kuidas saaksin oda kaugemale visata. Heiko on samuti väga asjalik. Tunneme kogu protsessist mõnu. Kui me kõik treeninguid naudime, sünnib ka ilus tulemus."

Kevadises Hispaania laagris, mida rahastas AS Thermory, lendas Liina oda juba üle 60 meetri. „Arvasin, et MMi norm (61.50 – toim) ei tohiks olla mägede taga," räägib ta, huulil mesimagus naeratus.

MM-normi täitis Liina mängeldes

Hooaja avavõistlusel Randveres triumfeeris Liina tulemusega 60.31, ehkki tingimused olid pehmelt väljendudes kehvad. Isegi pime pidi nägema tema viskevõimsust. Paraku jäi ta kõleda ilmaga tõbiseks ja pidi järgmisest etteastest loobuma.

Eelmise kolmapäeva hommikul sõitis Liina laevaga Tallinnast Helsingisse ja jätkas sealt teekonda Lahtisse. „Enne võistlust valdas mind kerge hirm, sest olin nädal aega pisut haige. Ei teadnud, mis seisus ma olen. Aga ühel soojenduskatsel lendas oda üle 60 meetri, see andis eneseusku."

Lahti võistlust alustas Liina hiilgavalt – ta püstitas avakatsel oma hooaja tippmargi 62.56, mis tagas Doha-pileti. „Normaalne tulemus, kuid mitte midagi erilist," hindab ta sooritust. „Sellel võistlusel oli võimalik katsetada. Tähtsamatel etteastetel pean täpselt teadma, mida tuleb teha."

Praegu on Liinal põhjust lootusrikkalt Doha poole kiigata. Loodame, et septembri lõpus algaval MMil murrab ta esmalt läbi kvalifikatsiooni kadalipu ja viskab ka lõppvõistlusel pikki odakaari.

SPORT.OHTULEHT.EE

Juhataja Kaarel Tall
Tel 614 4055
kaarel.tall@ohtuleht.ee

Erki Pärnaku

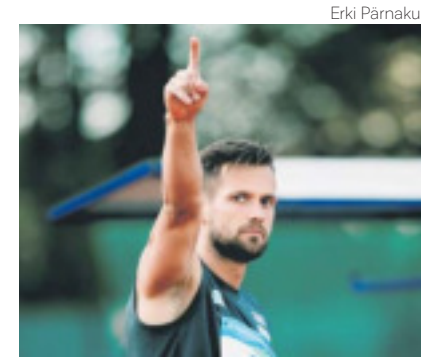

Kirt alistas Soomes kaks olümpiavõitjat

Odaviskaja **Magnus Kirt** (pildil) triumfeeris Turus peetud Paavo Nurmi mälestusvõistlustel neljandas voorus visatud tulemusega 88.32.

Kirdile järgnesid Rio de Janeiro olümpiavõitja Thomas Röhler 86.33ga ning Londoni olümpiavõitja Keshorn Walcott 86.09ga.

Kirdi eilne seeria oli 86.92 - 83.42 - X - 88.32 - X. Viimasest katsest eestlane loobus, sest võit oli kindel.

Kettaheitja Martin Kupperi parim katse kandus 61.55 peale, mis andis kaheksanda koha. 3000 meetri takistusjooksja Kaur Kivistik läks püüdma MM-normi (8.29,00), kuid jäi sellest kaugele. Aeg 8.36,68 andis kaheksanda koha. **OHTULEHT.EE**

Ameeriklaste suutmatus rikkus Raieste NBA plaanid

Martin Ahven

Üleeilsega läks lukku 20. juunil peetava NBA *draft*'i nimekiri. Esialgu andsid end üles ka noored eestlased Henri Drell (19) ning **Sander Raieste** (20, pildil), kuid mõlemad võtsid oma nime ikkagi maha.

Põhjus lihtne: kummalgi polnud kindlust, et nad valituks osutuvad. Mõlemad veedavad veel vähemalt ühe aasta Euroopas, et endale rohkem nime teha. Kui Drell sai end USAs juba skautidele näidata, siis Raiestel nõnda hästi ei läinud.

Nimelt pidi 30. maist – 2. juunini Monacos toimuma NBA *Global Camp*, kuhu oodati Euroopa talendikamaid pallureid. Jänkide kehva organiseerimise tõttu jäi laager aga ära.

Ühtlasi tõmbas see vee peale Raieste plaanidele. „Lootsime väga selle laagri peale. Sander saanuks end seal NBA tiimidele näidata. Lisaks toimunuks seal intervjuud meeskondade esindajatega," selgitas eestlase agent Gerard Raventos Õhtulehele. „Seetõttu ei saanud me NBA klubidelt tagasisidet ja otsustasime Sandri nime maha võtta."

Erinevalt Drellist oli Raieste kõik kaardid Monaco laagri peale asetanud. „Sander ei käinud USAs. Plaan oli Baskonia meeskonna juures kõvasti trenni teha, et *Global Camp*'iks hästi valimis olla. Paraku see ei õnnestunud," lisas Raventos.

Hispaania tippklubi Vitoria Baskonia pole veel otsustanud, kas soovib Raiestet uuel hooajal näha oma põhimeeskonnas. **JARMO JAGOMÄGI**

Ränkel võtabki püssi selga

Raido Ränkel (29) kuulutati möödunud nädalalõpul suusaliidu hooaja lõpetamisel Eesti aasta parimaks meessuusatajaks, kuid mõtetes oli ta selleks ajaks juba ala vahetanud ning hakanud laskesuusatajaks.

Lõplik otsus langes mai keskpaigas, kui oli selge, et suusaliidu rahalised vahendid on olematud. „Ei viitsi sipelda nii, et pole varianti kuhugi pääseda," lausus ta telefonitsi Õhtulehele.

„Siis võiks juba Estoloppetit sõita (kohalik suusamaratonide sari – M. T.), aga selle jaoks peaks minema tootvale tööle. Seda ei taha keegi niisama sponsoreerida."

Ta on juba mõnda aega treeninud koos Eesti parimate laskesuusatajatega ning püüdnud usinasti relvaga sina peale saada. 18. juunil algab Otepääl teine ühislaager. **MART TREIAL**

Keno loto

Loosimine nr 17 687, 11. juunil kell 21.15
2, 4, 8, 12, 13, 19, 27, 28, 29, 30, 32, 34, 37, 41, 45, 47, 51, 53, 60, 61
Loosimine nr 17 686, 11. juunil kell 14.15
1, 12, 14, 17, 19, 22, 23, 26, 29, 30, 38, 39, 45, 46, 47, 48, 51, 52, 59, 62

Reuters/Scanpix

Kevin Durant teab, et trauma on tõsine.

Aasta korvpallidraama, peaosas Kevin Durant

Kuu aega tagasi oli korvpalliüldsus arvamusel, et Kevin Durantist on saanud maailma parim mängija. Nüüd on tõenäoline, et tema valitsusaega ei tulegi.

NBA finaalseeria viiendas mängus vaatamata säärelihase vigastusele platsile tulnud Durant tegi paremale jalale uuesti liiga ja tema koduklubi Golden State Warriorsi arstid kardavad, et seekord on tegu Achilleuse kõõluse rebendiga. Hullemat sporditraumat pole korvpallurite jaoks olemas.

30aastane Durant teadis, et väljakule naasmine on suur risk. Warriors samuti. Võib öelda, et olukord nõudis seda, sest tiitlikaitsja oli finaalseeria Raptorsi vastu mängudega 1 : 3 kaotusseisu jäänud ja Durant oli Warriorsi viimane õlekõrs.

Esimesed 14 minutit oligi. Durant tabas kõik kolm teelesaadetud kaugviset ja oli ka kaitses mehe eest väljas. Finaalis Raptorsi jõulise kaitse vastu hätta jäänud Warriorsi rünnak sai järsku uue hingamise.

Ent individuaalselt polnud 210 cm pikkune Durant üritanud veel vastaseid eriti ette võtta. Kuni ühel rünnakul jäi teda katma Serge Ibaka, kellest tippvormis Durant peaks suutma probleemideta mööda mängida. Paar teravat liigutust… ja superstaar varises põrandale.

Kui Durant haaras Achilleuse kõõluse piirkonnast, oli selge, et mängumeest temast enam ei ole. Kordusest oli näha, kuidas ameeriklase jalast šokilaine läbi käis.

Toronto publik tervitas traumat hõisetega. Mitmed Warriorsi mängijad tunnistasid hiljem, et selline käitumine tekitas neis sportlikku viha. Lõpuks suudetigi 106 : 105 võit võtta ja ellu jääda.

Warriors peab kuuenda kohtumise kodus, aga suure osa finaalseeriast on Raptors suutnud tiitlikaitsja üle mängida. Nüüd pole isegi ähmast lootust, et Durant tuleks ja neid päästaks.

Achilleuse kõõluse rebend tähendaks umbes aastast mängupausi. Edulugusid on korvpallurite puhul vähe. Kõige edukamalt suutis senist taset hoida Dominique Wilkins, aga tema trauma juhtus ligi 30 aastat tagasi.

Warriorsi peamänedžer Bob Myers võttis vastutuse enda peale. „Kevinile anti luba mängida. See oli meie klubi ühine otsus. Ma arvan, et pole vaja kedagi süüdistada, aga ma mõistan, kuidas maailm töötab. Kui vaja, süüdistage mind. Nelja nädala jooksul aitasid teda mitmed arstid ja eksperdid. Tegime erinevaid uuringuid. Kevinile andsid loa mängida inimesed, kes tahtsid talle head," ütles pisaratega võidelnud Myers pressikonverentsil.

Ja Warriorsi süüdistataksegi. ESPNiga jagas oma mõtteid legendaarne Charles Barkley, kes ei karda kunagi arvamust avaldada.

„Mind ei huvita, mida nad ütlevad. Warriors poleks tohtinud lasta Durantil platsile tulla. Pallurid ei tohi kunagi öelda, kas nad saavad mängida või mitte. Miks ma seda tean? Nägite ise, ta keeras oma Achilleuse p****e. Kõik viimaste nädalate lollid artiklid panid klubi ja Duranti surve alla. Ta polnud üle kuu aja mänginud ja ta ei saanud isegi korralikult trenni teha. Ja nüüd visati ta finaali viiendas kohtumises vette," pahandas ta.

Duranti vigastuse tõsidus selgus Eesti aja järgi ööl vastu kolmapäeva, finaalseeria kuues mäng toimub aga ööl vastu reedet.

ATS KULDKEPP

Mäkinen mõistab Tänaku lepingusoovi

Toyota rallitiimi juht Tommi Mäkinen saab aru, miks Ott Tänak soovib hiljemalt augusti alguseks järgmis(t)e aasta(te) lepinguasjad joonde ajada.

„Ka mina mõtlesin alatasa tuleviku peale," sõnas endine ralliäss. „Ott arvab, et ta ei peaks siis enam selle peale mõtlema ja saaks tööle keskenduda. Leping on üks asi mõtetes lisaks."

Soomlane lisas, et Tänak ei pea töökoha pärast muretsema. „Tal on niikuinii WRCs tulevikku. Kus täpselt, ei tea keegi. On üsna selge, et paljud meeskonnad tahavad teda endale," ütles Mäkinen.

„Kui Ott tahab kokkuleppeni jõuda, siis oleme valmis selles küsimuses edasi liikuma. Teiste sõitjate olukorda analüüsime alles pärast Soome rallit."

MM-sari jätkub sel nädalalõpul Sardiinias, kuhu siirdub ka Õhtulehe reporter.

OHTULEHT.EE

SPIKKER: Kuidas kirjutada Henri Anieri (nr 15) nime korea keeles.

ELAGU: Henri Anier on Suwoni särgis löönud kaks väravat, kuid peagi loodab ta saldot parandada.

MAAILMARÄNDUR HENRI ANIER: „Ütlen ausalt – väga raske on neid otsuseid teha. Kuhu riiki minna?"

„Iga klubivahetus on raske – uus riik, uus meeskond, uus treener, uus keskkond, uued pangakaardid, uus korter… Kõigega on vaja väga kiiresti kohaneda," räägib Eesti jalgpallikoondise ründaja Henri Anier oma kaootilisest, kuid samal ajal ääretult põnevast elust. Veebruari esimesel päeval liitus ta meie jaoks ülieksootilise Lõuna-Korea esiliiga klubiga Suwon FC. Anieri elu muutus täielikult.

KAAREL TÄLL, Tallinn–Mainz
kaarel.tall@ohtuleht.ee

28aastane väravakütt on profijalgpalli mänginud seitsme riigi 11 klubis – stabiilsusest on asi kaugel. „Lugesin kuskilt, et Amburid ongi pigem seiklushimulised. Äkki on selles mingi tõde. Ju siis peab see elustiil mulle sobima," arutleb ta.

Tunneb end noorena

„Nüüd tundub, et ehk olengi kasvanud kiireks kohanejaks. Algus oli raskem. Olen üsna kindel, et paljud ei suudaks seda niimoodi läbi teha. Välja paistab vaid tervikpildi üks osa, kuid inimese peas toimub palju rohkem. Mind võetakse igale poole ju kindla eesmärgiga – mine väljakule ja tee tulemust! Kõik peab kokku klappima, et seda suuta. Väline ja sisemine pool peavad olema tasakaalus. Suurt rolli mängivad uni, toit ja palju muudki."

Anier käis äsja Eestis, kuid sõitis eelmise nädala kolmapäeval tagasi Suwoni. Vigastuse tõttu ei saanud ta osaleda Eesti jalgpallikoondise matšides Põhja-Iirimaa ja Saksamaa vastu. Kohtusime ründajaga vahetult enne lennukile minekut.

Toomasnipernaadilik ründurielu paneb Anieri pikemalt mõtlema. „Nüüd olen tõesti harjunud. Mõtlen positiivselt ja kõik klapib. Sõitsime just Hannesega (vend Hannes Anier on samuti Eesti koondises mänginud, praegu kaitseb ta Tallinna Kalevi värve – toim) siia ja mõtlesin, et ühtpidi tahaks tõesti rohkem stabiilsust, aga teistpidi võib see päris võõras olla. Ma ei kujuta praegu ette, et oleksin aasta või kaks järjest Eestis. Samas tean, et karjäär saab ükspäev läbi. Mulle tegelikult meeldib Eesti väga. Siin oldud päevad olid jälle väga-väga mõnusad. Usun, et karjääri lõpus tulen tagasi. Ehitaksin oma elu teisiti üles ja naudiksin kodus olemist."

Karjääri raskeimad treeningud

Anier usub, et tal on sportlasena ees veel hulk ilusaid aastaid. „Mõtlen endast kui noorest mängijast. Kostja (Konstantin Vassiljev – toim) on 34 ja Raku 33 (Ragnar Klavan – toim), aga ilmselt tahavad mõlemad paar aastat veel mängida. Usun, et mul on kõvasti aega veel ees. Tuleb iga päev vaimselt tugev olla ja veel rohkem tööd teha. Siis tulevad saavutused."

Lõuna-Korea tööeetikat kiidab Anier taevani. „Ma pole mitte kuskil mujal näinud nii intensiivseid treeninguid. Olen kindel, et arenen praegu iga päev. Inimesena niikuinii, aga ka jalgpallurina. Korea liigas peab mentaalselt väga tugev olla. Meil on klubis 42 lepinguga mängijat ja treeneritelt saab vähe tagasisidet. Nad kõik on head! Mul oli periood, kus mind ei pandudki mängu. Välismaalasi on meeskonnas vähe ja neilt oodatakse vaid väravaid või resultatiivseid sööte. Õnneks sain oma võimaluse ja suutsin ootusi täita. Kuni tuli vigastus… Nüüd lähen tagasi ja pean end uuesti tõestama." Kuue mänguga on Anieril kirjas kaks tabamust ja kolm väravasöötu.

> **„Mõtlen endast kui noorest mängijast. Kostja on 34 ja Raku 33, aga ilmselt tahavad mõlemad paar aastat veel mängida. Usun, et mul on kõvasti aega veel ees."**
> Henri Anier (28)

Vend Hannes ütleb kõrvalt, et külaskäik Suwoni avaldas muljet: „Vaatasin trenni ja ma polnud midagi sellist varem näinud – lühike sööt käis meeletu kiirusega, pall ei kadunudki ära. Taktikaliselt on nad küll kehvemad, aga töövõime ja tehnika on väga head."

Henri võtab taas jutujärje enda kanda: „Pean praegust hetke lihtsalt nautima. Mul on privileeg olla esimese eestlasena seal riigis jalgpallur. Kui mul hästi läheb, siis avaneb ehk kellelgi teisel võimalus. Korea liiga on Aasia kolme tugevama seas. Ja Aasia on tohutult suur. Nagu nemad ei tea Euroopast suurt midagi, ei tea meie ka nendest. Samamoodi ei teata Euroopas ega Aasias midagi Lõuna-Ameerikast, mis on paksult ülihäid jalgpallureid täis.

Kas kellelgi on mingit aimu näiteks Kolumbia liiga kohta? Ei. Samamoodi pilgati Eestis, et mis Korea esiliiga… Ma olen jalgpalli sees kaua olnud, aga pole kunagi nii raskeid trenne varem teinud. Praegu olen tõesti väga rahul. Ma ei kahetse oma karjääri jooksul ühtegi käiku. Kõik kohad, kus olen mänginud ja elanud, on mind arendanud. See on olnud vägev!"

Praegu peab Anier Suwoniga sõlmitud aastapikkust lepingut oma karjääri parimaks, kuid esialgu pakkumisest kuuldes oli temagi kahtleval seisukohal. Veidrat teed pidi jõudis väga kauge maa klubi just Tallinna kutini, kes äsja lahkus FC

naver.com

Erakogu

Henri Anier suhtleb fännidega alati hea meelega.

Erakogu

Vennad Hannes (vasakul) ja Henri Anier on teineteisele toeks.

Erakogu

Lõuna-Korea pakub peale suurlinnade ka looduskauneid paiku. Matkamine kuulub Henri Anieri lemmikhobide sekka.

HENRI ANIER

- 28aastane ründaja
- 2008-2011 Flora (Eesti)
- 2012–2014 Stavangeri Viking (Norra)
- 2013 Fredrikstad (Norra, laen)
- 2013–2014 Motherwell (Šotimaa)
- 2014–2015 Aue Erzgebirge (Saksamaa)
- 2015–2016 Dundee United (Šotimaa)
- 2015–2016 Hibernian (Šotimaa, laen)
- 2016 Kalmar (Rootsi)
- 2017 Inverness (Šotimaa)
- 2017–2018 Lahti (Soome)
- 2019–... Suwon (Lõuna-Korea)
- Eesti koondises 60 mängu ja 13 väravat

Saksamaa unistus elab

Teisipäeva hilisõhtul Mainzis peetud EM-valikmäng Saksamaaga olnuks Henri Anieri jaoks erilise tähtsusega. Esiteks austab ta sealset Bundesligat, teiseks on ka üks isiklik kana kitkuda. Aasta oli siis 2014, kui Saksamaa tugevuselt teise liiga tiim Aue Erzgebirge maksis Henri eest Motherwellile umbes 350 000 eurot. Lisaks sõlmis sama tiimiga lepingu ka tema vend Hannes.

„Väga tahaks veel 2. Bundesligas mängida. Olgu, muidugi sooviks ka kõrgliigat proovida, aga mõtlen praegu ikkagi reaalselt – 2. Bundesliga taseme peaksin välja vedama. Me saime Hannesega Aues võimaluse, aga täit potentsiaali ei lastud realiseerida. Jalgpalliäri tuli vahele – pärast viit mängu läksid treener ja klubi president minema ja kõik muutus," meenutab ta üht oma karjääri tüütumat perioodi.

„Kahju, et nii läks, aga loomulikult oleme sellest üle saanud ja elu läheb edasi. Ise usun endiselt, et Saksamaa kultuur ja mängustiil võiks mulle sobida. Muidugi oleks tahtnud Mainzis täismaja ees mängida ja näidata, milleks olen võimeline. Mingit aukartust mul nende vastu pole, olen piisavalt suurte koondiste vastu võidelnud. Kihvt, et teistel tekkis võimalus end proovile panna."

Lahtist. Pärast agendi kõnet võttis Anier nädala jagu aega, et olukorda oma peas praadida. Suwoniga liitumist soovitasid talle teiste seas Küprose koondislane Valentinos Sielis ja Montenegro internatsionaal Stefan Mugoša. Mõlemad mängivad Korea kõrgliigas.

Elu parim leping

„Ütlen ausalt – väga raske on neid otsuseid teha. Kuhu riiki minna? Mul oli veel pakkumisi, ometi sõitsin lõpuks Aasiasse ja jäingi sinna elama. Nüüd tean, et Koreas on kõik paigas. Agressiivne ja väga tehniline mäng. Trennid on ülimalt läbi mõeldud ja kohalik töökultuur on meeletu. Harjutuskorrad on väga konkreetsed – kui on trenni aeg, siis käib ainult julm töötegemine."

Anier möönab, et mõistab jalgpallihuvilisi, kes tema omapärase klubivahetuse tagamaid ei adu. „Eestist vaadates ei pruugi see üldse nii tunduda, aga minu jaoks on see elu parim leping. Ka mina ei kujutanud mõne aja eest ette, mis asi Korea jalgpall täpselt on... See on tõesti natukene teistmoodi. Miks? Seda on raske sõnadega edasi anda. Näiteks Šotimaal tehti jalgpalli kõrvalt ka nalja ja nauditi elu, kuid Koreas on jalgpall karm töö – kõik on väga professionaalne."

Keelebarjääri pole tal õnnestunud nelja kuu jooksul veel ületada, kuid ta õpib kohalikku tähestikku, et võimalikult ruttu elementaarsel tasandil suhelda. „Paljud ei saa inglise keelest midagi aru. Trennis on tõlk, kes meile kolmele välismaalasele kõike selgitab ja harjutusi kaasa teeb. Koreas on võõral tõesti raske. Ise olen avatud inimene ja see aitab, kuid ka minul oli alguses keeruline kohaneda," märgib ta.

Korealane järgib reegleid

Korea ootamatustest rääkides jõuab Anier huvitaval kombel prügini: „Mitte kuskil pole prügikaste. Kõik on väga-väga puhas, kohalikud taaskasutavad peaaegu kõike. Soulis polegi prügi mitte kuhugi panna. Kohvitopsi annan üle leti tagasi või viin koju. Kodus muidugi tuleb ka kõik prügi väga hoolikalt ära sorteerida. Korealane järgib reegleid. Näiteks viiakse 90 protsenti kaotatud rahakottidest omanikele tagasi. Seal on väga turvaline olla, Euroopas on kuidagi teisiti. Kaks kõige tähtsamat asja on nende jaoks töökultuur ja omavaheline austus."

REKLAAM

REKLAAM

1. JÄTA OMA TUTVUMISKUULUTUS TASUTA:
Helista **66 22 528**, kuula hoolega juhiseid. Ütle 40 sek jooksul selge häälega oma kuulutuse tekst. Ära lõpeta kõnet enne, kui oled ära kuulanud oma postkasti numbri ja salakoodi.
NB! Kirjuta need üles. PS. Soovitame Sul enda jaoks kuulutuse tekst eelnevalt valmis kirjutada.
TereLiini rubriigis ei avaldata tutvusega mitteseotud kuulutusi.

2. NII VASTAD LEHEST LEITUD KUULUTUSELE:
Helista **900 2626**, peale sissejuhatust vali kood **020**. Edasi kuula hoolega juhiseid. Sisesta selle kuulutuse number telefoniklahvidel, millele vastad ja ütle selge häälega oma vastus.

3. NII KUULED SULLE SAABUNUD VASTUSEID:
Helista **900 2626**, peale sissejuhatust vali kood **020**. Kuula tähelepanelikult juhiseid, sisesta oma kõnepostkasti number ja salakood ning siis võid kuulata Sulle jäetud teateid.

4. NII KUULED KA VAREM JÄETUD KUULUTUSI:
Helista **900 2626**, peale sissejuhatust vali **020**. Kuula tähelepanelikult juhiseid, vali kas meeste või naiste jäetud kuulutused, alla või üle 30 aastased, edasi võid juba kuulata kuulutusi ja nendele vastata.

TÄHELEPANU!
Meie numbritele saab helistada tavatelefonilt ja kõikidelt mobiilidelt tingimusel, et telefon on klahvidega ja toonvalimisega. Uued kuulutused ilmuvad kolmapäeviti Õhtulehes.
Numbri 900 2626 eritariif 0,63 EUR/min. Teenuse osutaja: Indata Eesti.

Naine meest

- Tallinna naine soovib oma ellu leida toimekat kuni 72 a pikemat kasvu meest. **76885**
- 54/177 lesknaine Harjumaalt tutvub mehega, kes sooviks olla ka reisikaaslane. **76881**
- 72 a pahedest vaba lesk vanaema Tallinnas soovib tutvuda. **76863**
- Maj. kindl. naine soovib püsisuhet maj. kindl. Tallinna või lähiümbruse härraga kuni 74 a. **76862**
- 59 a naine otsib kaaslaseks haritud sõltuvusteta reisihuvilist Tallinna meest, et koos suve nautida. Vanus 57-73 a. **76882**
- 65+ a meeldiv heas vormis naine kena koduga soovib leida enda kõrvale pikemat kaaslast vanuses 65+ a Pärnust või lähiümbrusest, soovitavalt autoga. Võiksid tunda pisut ehitust. **76878**
- Üksik nooruslik naine, ei vaja sponsorit, soovib tutvuda rahuliku targa suitsust mittehooliva kuid enda eest hoolitseva üksiku härraga vanuses 60-70 a. **76876**
- 70 a Tallinna naine soovib kohtuda vaba mehega. **76873**
- 64 a kõrgharidusega kena normaalne Tallinna naine soovib leida endast vanemat intelligentset meessõpra. **76867**
- Üksik 70 a naisterahvas ootab helistamist ja kohtumist, et koos minna suvesse. **76866**
- Äge tallinlanna tutvuks mehega, kes on kuum, nagu lõunamaa öö. Vanus 59-74 a. **76861**
- Maj. kindl. naine 66/165/63 tutvub pikema kuni 70 a autoga mehega, kes oleks toredaks kaaslaseks, et suvele koos vastu minna ja sobivusel ka elukaaslaseks. **76857**
- Tallinna naine soovib tutvuda 75+ a härraga, kellega koos vaba aega sisustada. **76854**
- 62 a Harjumaa naine soovib leida sõpra, kellega vahetevahel kohtuda. **76852**
- Üksik kena haritud Tallinna daam otsib 56-74 a sõpra, kellega koos jaaniööl sõnajalaõit otsida. **76845**
- Harjumaal elav 60+ a naine soovib tutvuda 55+ a vaba kultuurilembese härrasmehega, kellega meeldivalt aega veeta. **76843**
- Soovin püsisuhet 65-75 a pikema mehega Tallinnast või lähiümbrusest. **76842**
- Üksik Tartu mees, kes ei ole seikleja, kellele meeldib lihtne mõnus elu, vanuses 67-74 a, helista! **76840**
- Lõuna-Eesti lesknaine soovib tutvuda kuni 62 a mehega. Võta ühendust, peame plaani ja naudime elu. **76838**
- Sümpaatne 65+ a lesknaine tutvub meeleldi haritud kuni 70 a härrasmehega Pärnust või Pärnumaalt, kellega vahel kohtuda. Oleksin meeldiv kaaslane suveüritustel, reisidel, spa-käikudel. Auto olemasolu vajalik. **76837**
- Lesknaine Pärnust otsib kaaslast, kellega koos elus edasi minna. **76834**
- Töötav nooruslik Pärnu naine soovib tutvuda kooselu hindava mehega vanuses 64 - 70 a. Võiksid omada autot. **76825**
- 67 a üksi jäänud Tallinna tüdruk soovib tutvuda. **76790**
- Tallinna naine soovib sõbraks 76+ a vaba Tallinna härrat. **76787**
- Sõbralik endaga toime tulev sale lesknaine tutvub vaba pikemat kasvu aruka ja ausa kooselu hindava mehega vanuses 63-70 a Pärnu kandist. Võiksid omada autot. **76778**
- 60+ a sümpaatne Kesk-Eesti naine soovib leida enda kõrvale samuti sümpaatset 60+ a kaaslast. Hea, kui omaksid autot ja tunneksid natuke ehitust. **76772**
- Normaalne Eesti naine soovib tutvuda normaalse Tallinna mehega vanuses 60-75 a, et käsikäes kevadele vastu minna. **76770**
- Hei Sina, kuni 63 a Mulgimaa härrasmees! Sinu kõnet ootab pikakasvuline 50+ a särasilmne naisterahvas. Lähme käsikäes vastu millele iganes, ole sina vaid endast ja kaaslasest hooliv, töökas ja ära huumoriga koonerda. **76761**
- Soovin tutvuda 40-50 a mehega üle Eesti. **76760**
- Tallinna naine soovib püsisuhet korraliku pikema mehega, kes huvituks ka muusikast. Vanus 65-72 a. **76759**
- 72 a lesknaine soovib tutvuda 76 a härraga, et elus koos edasi minna. Hea, kui omaksid autot. **76755**
- 50+ a Harjumaa pikemat kasvu lesknaine otsib kaaslast, kellel meeldib reisida nii Eestis kui ka mujal **76753**
- 75 a üksik lesknaine vajab oma ellu ausat tasakaalukat suhtlemisaldist vaba vanaahärrat. Tore, kui elad Viljandimaal ja omad maakodu. **76742**
- Nooruslik üksik naine, heal elujärjel, soovib leida haritud härrasmeest vanuses kuni 75 a, kellega aeg-ajalt kohtuda, nautida koosolemist ja koos käimist kultuuriüritustel. **76736**
- 72 a lesknaine soovib tutvuda kuni 76 a härraga, et elus edasi minna. Hea, kui omaksid autot. **76735**
- 61 a Viljandi naine soovib tutvuda korraliku meesterahvaga. **76730**
- 56 a Tartu naine ootab oma ellu pikemat kasvu südamlikku ja hoolivat sõpra. **76726**
- Sümpaatne kena kodu omav naine soovib leida enda kõrvale üht lahedat pikemakasvulist 65+ a kaaslast, sobivusel elukaaslast. Võiksid tunda pisut ehitust ja omada autot. **76723**
- Naine soovib saada sõbraks heasüdamliku kuni 72 a ja 180 cm pika maj. kindl. mehega. **76720**
- 57 a Lõuna-Eesti lesknaine soovib tutvuda kuni 67 a mehega. Võta ühendust ja vaatame, mis saatusel plaanis. **76719**

Mees naist

- 70 a kõrgharidusega vaba karske maj. kindl. mees tutvub püsisuhteks omavanuse toreda saleda daamiga. Elan pealinna lähedal. **76884**
- 65+ a mees tutvub saleda naisterahvaga, et vahest suhelda ja ka reisida. **76869**
- 37 a mees otsib sõpra vanuses 18+ a. **76868**
- 69 a ebatavaline mees tutvub ebatavalise naisega. **76864**
- 55+ a mees soovib 55+ a naisele vahel rõõmu teha. **76860**
- 75+ a mat. kindl. peaaegu sale vaba mees tutvub saledapoolse naisega Tallinnast või lähiümbrusest. **76853**
- 75+/180/78 viinast-suitsust-õllest prii haritud mees soovib tutvuda Tallinnas või lähiümbruses haritud normaalses kaalus prouaga 70+ a. **76849**
- 32 a noormees Pärnu lähedalt otsib neidu või naist, kes tunneb end sama üksikuna, kui mina. Koos saame muuta suve ilusamaks. **76841**
- 65/179/85 mees tutvuks saledama naisterahvaga, kellega vahel kohtuda ja ka reisida. Võid olla abielus. **76824**
- 65/180/78 kena nooruslik mees tutvub Tallinna naisega, et vahest suhelda. **76782**
- Tutvun kuuekümnendates saleda Viljandi daamiga. **76779**
- 69/165 vaba Pärnu mees, kõrgema haridusega, aktiivne ja tervislike eluviisidega, soovib tutvuda. Räägin vabalt vene ja eesti keelt. **76764**
- 66/180/90 mees otsib elukaaslast, et elus edasi minna. Kui on vaja, vahetaks ka elukohta. Kõik elus olemas. **76758**
- 65 a Viljandimaa vanaisa otsib eluseltsilist, kes soovib kodust ja rahulikku elu. **76738**
- 80+ a pikka kasvu mees soovib leida naist kooselu eesmärgil. Mina elukohta ei vaheta. Rahvus pole oluline. Elamine ja reisimise võimalus olemas. **76729**
- 65 a vaba meesterahvas soovib tutvuda. **76727**
- Olen 28 a noormees Pärnumaalt, oman töökohta, autot ja maja, otsin oma ellu püsisuhet 28-30 a neiuga. **76725**

TereLiin

22699/136 9 771406 617000 ISSN 1406-1236

KLICK
SINU DIGIPOOD

KOOLILÕPU KINGID LEIAD KLICKIST

SAMSUNG Galaxy A50

6.4 | 128 GB | 25MP | 4000 mAh

-60€

~~349.99~~
289.99
9.62 €/k

JAH! geenius soovitab

SAMSUNG Galaxy S10e

5.8 | 128 GB | 16 MP | 3100 mAh

-194€

~~749.99~~
555.99
17.99 €/k

Xiaomi Redmi 6A

5.45 | 16 GB | 13 MP | 3000 mAh

-20€

~~119.99~~
89.99
3.33 €/k

HONOR 9 Lite

5.65 | 32 GB | 13 MP | 3000 mAh

-150€

~~299.99~~
149.99
5.22 €/k

Lenovo V130

-140€

15.6 | Intel Pentium | 6:00 | 4 GB | 128GB SSD | 1.8kg

~~439.99~~
299.99
9.94 €/k

256 GB SSD versioon 329.99

Pavilion15 2019

UUS!

15.6 | AMD Ryzen5 2gen | 8:15 | 8 GB | 1TB+ 128GB SSD | 1.93kg

649.99
20.94 €/k

MacBook Air

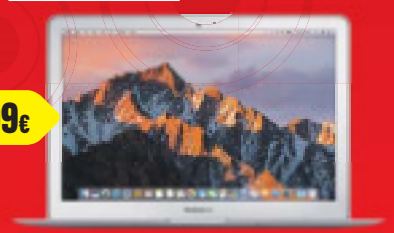

-199€

13.3 | Intel Core i5 | 12:00 | 8 GB | 128GB SSD | 1.35kg

~~1099.-~~
899.99
28.81 €/k

Juhtmevabad kõrvaklapid JLab JBuds Air True Earbuds

UUS!

- Bluetooth ühendus
- sisseehitatud kolmeastmeline ekvalaiser • IP55
- aku kestvus kuni 4 tundi
- kaasas laadimiskarp

79.99
3.02 €/k

Mürasummutavad kõrvaklapid Bose QuietComfort 35 II

-80€

- juhtmevabad
- aku kestvus kuni 20 tundi
- sisseehitatud mikrofon

~~379.99~~
299.99
9.94 €/k

Juhtmevabad kõrvaklapid JBL T500BT

-10€

- aku kestvus kuni 16 tundi
- sisseehitatud mikrofon

~~49.99~~
39.99

Juhtmevaba kõlar JBL Charge 4

-30€

- koguvõimsus 30 W
- IPX7 veekindlusklass
- aku kestvus kuni 20 tundi

~~169.99~~
139.99
4.90 €/k

Aktiivsusmonitor Fitbit Inspire HR

- sammu- ja pulsilugeja • une jälgimine • veekindel • aku kestvus kuni 5 päeva • kõnede ja sõnumite teavitused

99.99

Aktiivsusmonitor Withings Steel HR

Stiilne nutikell, mis näeb välja nagu tavaline kell.
- mõõdab samme, pulssi, und, kulutatud kaloreid
- kõnede ja sõnumite teavitused
- aku kestvus kuni 25 päeva

Hind alates:
179.99

Nutikell Honor Watch Magic

-20€

- puutetundlik AMOLED ekraan
- aku kestvus kuni 7 päeva • GPS, GLONASS, GALILEO • Wear OS
- Ühildub nii Androidi kui iOs-ga

~~219.99~~
199.99
6.79 €/k

Kampaania kestab kuni 23.06.2019. Kaupa on piiratud koguses. Kõik pildid on illustratiivsed. Näidatud kuumaksed on arvutatud tingimusel, et järelmaksu lepingu perioodiks on 48 kuud.

Tähelepanu! Krediidi kulukuse määr on 26,5% aastas järgmistel näidistingimustel: kauba hind kohe tasudes 500 €; lepingutasu 15,90 €; tarbijakrediidilepingu kestus 48 kuud; fikseeritud intress arvutatuna igakuiselt laenu jäägilt 21,9. Tarbija poolt makstav tagasimaksete summa on 779,04 €, mis sisaldab: kauba makseid 500 €; intressikulu 263.14 € ja lepingutasu 15,90 €. Tegemist on finantsteenuse reklaamiga. Finantseerimisteenuse pakkujaks on Telia Eesti AS (tegevusloa number 4.1-1/17, aadress Mustamäe tee 3, 15033, Tallinn). Enne tehingu sõlmimist tutvu täpsemate järelmaksu tingimustega ning vajaduse korral konsulteeri asjatundjaga.

TALLINN: Viru keskus (6 668 160), Kristiine keskus (6 668 116), Rocca Al Mare keskus (6 668 155), Ülemiste keskus (6 668 159), Järve keskus (6 668 154), Lasnamäe Centrum (6 668 128), Tallinna lennujaam (58 550 484); TARTU: Tasku keskus (666 8163), Lõunakeskus (6 668 153), kaubanduskeskus Eeden (6 668 164); JÕHVI: kaubanduskeskus Tsentraal (6 668 168); KURESSAARE: Auriga keskus (6 668 117); NARVA: Fama keskus (6 668 169); PAIDE: Paide Maksimarket (6 668 124); PÄRNU: Kaubamajakas (6 668 152); RAKVERE: Põhjakeskus (6 668 177); RAPLA: Rappeli keskus (6 668 174); VALGA: Valga Maxima (6 668 121); VILJANDI: Viljandi Centrum (6 668 166); VÕRU: Kagukeskus (6 668 173).